



---

**PLAN  
ESTRATÉGICO  
INSTITUCIONAL**

---

**EVALUACIÓN  
2020**

---

**MUNICIPALIDAD  
PROVINCIAL DE  
HUAMANGA**

---

## PRESENTACIÓN

La Municipalidad Provincial de Huamanga, de conformidad con el Decreto Legislativo N° 1088, Ley del Sistema Nacional de Planeamiento Estratégico y el Centro Nacional de Planeamiento Estratégico – CEPLAN; la Guía de Planeamiento Institucional aprobada por la Resolución de Presidencia del Consejo Directivo N° 033-2017/CEPLAN/PCD y sus modificatorias, la entidad como integrante del Sistema Nacional de Planeamiento Estratégico – SINAPLAN, en el marco del ciclo de planeamiento estratégico para la mejora continua, presenta el documento de Evaluación del Plan Estratégico Institucional correspondiente al año 2020.

Ha sido elaborado en base a la información suministrada por las, Gerencias, Sub Gerencias, Direcciones y Unidades de la Municipalidad Provincial de Huamanga, los avances en el cumplimiento de los indicadores de objetivos y acciones estratégicas, asimismo, a las respuestas a las preguntas de ¿Qué factores favorecieron o no favorecieron el cumplimiento de las metas previstas?

El objetivo de este esfuerzo es producir un documento que pueda monitorear y realizar el seguimiento de los avances y dificultades generados por la Municipalidad Provincial de Huamanga, que nos sirve para fortalecer las acciones que se desarrollan acertadamente y tomar las medidas correctivas en aquellas en las que se han encontrado dificultades en su implementación.

La Municipalidad Provincial de Huamanga, viene utilizando el aplicativo del Centro Nacional de Planeamiento Estratégico -CEPLAN, para la formulación y evaluación del Plan Operativo Institucional que se encuentra alineado a los objetivos y acciones estratégicas Institucionales.

## Contenido

PRESENTACIÓN .....	2
<b>CAPITULO I : ASPECTOS GENERALES:.....</b>	<b>4</b>
1.1.    MARCO ESTRATÉGICO. ....	4
1.2.    MARCO NORMATIVO.....	5
1.3.    OBJETIVOS ESTRATÉGICOS INSTITUCIONALES. ....	6
1.4.    ESTRUCTURA ORGÁNICA DE LA MUNICIPALIDAD. ....	7
<b>CAPITULO II: RESUMEN EJECUTIVO .....</b>	<b>8</b>
<b>CAPITULO III: ANALISIS CONTEXTUAL .....</b>	<b>8</b>
<b>CAPITULO IV: EVALUACIÓN DEL CUMPLIMIENTO DE LOS LOGROS ESPERADOS .....</b>	<b>16</b>
<b>CAPITULO V: PROPUESTAS PARA MEJORAR LA ESTRATEGIA.....</b>	<b>27</b>
<b>CAPITULO VI: CONCLUSIONES Y RECOMENDACIONES.....</b>	<b>28</b>
<b>CAPITULO VII: ANEXOS.....</b>	<b>30</b>

## **CAPITULO I : ASPECTOS GENERALES:**

### **1.1. MARCO ESTRATÉGICO.**

El Plan de Estratégico Institucional 2019–2022 de la Municipalidad Provincial de Huamanga, aprobado con Resolución de Alcaldía N° 304-2019-MPH/A, el 27 de abril del año 2019, constituye la propuesta estratégica para el periodo 2019-2022, en el que se establece la Misión, Objetivos y Acciones Estratégicas con sus respectivos indicadores y metas.

### **DECLARATORIA DE POLITICA INSTITUCIONAL**

Representamos y lideramos al vecindario para promover bienestar y desarrollo humano de manera integral y sostenible; con servicios municipales de calidad, con la finalidad de lograr un nuevo concepto de vivir: “sumaq kausay”, con un estilo de vida digno y saludable, libre de contaminación, que atiende las necesidades humanas mediante la autosuficiencia alimentaria, el uso de los recursos de manera racional, el auto empleo, los hogares ecológicos y productivos, el aprovechamiento de energías renovables y limpias, la diversidad biológica y cultural.

### **Lineamientos de Política Institucional**

1. Gestionamos eficientemente el sistema de residuos sólidos con calidad y sostenibilidad ambiental.
2. Brindamos los servicios de seguridad ciudadana para la tranquilidad de los vecinos.
3. Ordenamos coordinadamente el sistema de transporte urbano reduciendo costos y tiempos.
4. Contribuimos al desarrollo humano y hábitos saludables en la Provincia.
5. Promovemos el desarrollo territorial ordenado y sostenible en la Provincia.
6. Promovemos la competitividad económica priorizando el turismo y la recuperación monumental en la Provincia.
7. Promovemos la Democracia y el Estado de Derecho.
8. Fortalecemos la Gestión Institucional.

# Misión

***“Promover el desarrollo integral y sostenible de la provincia de Huamanga; brindando servicios públicos de calidad para el cierre de brechas sociales y de infraestructura, basado en una gestión municipal, transparente, concertada, con identidad cultural y participación vecinal”.***

## 1.2. MARCO NORMATIVO.

- Constitución Política del Perú.
- Decreto Legislativo N° 1088, Ley del Sistema Nacional de Planeamiento Estratégico y del Centro Nacional de Planeamiento Estratégico.
- Ley N° 27783, Ley de Bases de la Descentralización.
- Ley N° 27972, Ley Orgánica de Municipalidades.
- Texto Único Ordenado de la Ley N° 27806, Ley de Transparencia y acceso a la Información Pública aprobado por Decreto Supremo N° 043-2003-PCM y su modificatoria.
- Ley N° 29664, Ley que crea el Sistema Nacional de Gestión del Riesgo de Desastres (SINAGERD), su reglamento y modificatorias.
- Texto Único Ordenado de la Ley N° 27444, Ley del Procedimiento Administrativo General.
- Decreto Supremo N° 004-2013-PCM que aprueba la Política Nacional de Modernización de la Gestión Pública.
- Texto Único Ordenado del Decreto Legislativo N° 1252, Decreto Legislativo que crea el Sistema Nacional de Programación Multianual y Gestión de Inversiones, aprobado mediante Decreto Supremo N° 242-2018-EF
- Decreto Supremo N° 029-2018-PCM, que aprueba el Reglamento que regula las Políticas Nacionales.
- Versión modificada de la Directiva N° 001-2017-CEPLAN/PCD, aprobada por Resolución de Presidencia de Consejo Directivo N° 00009-2021/CEPLAN/PCD con fecha 8 de febrero de 2021
- La Guía para el Planeamiento Institucional, aprobada con Resolución de Presidencia de Consejo Directivo N° 00033-2017/CEPLAN/PCD y sus modificatorias.

- El Plan de Desarrollo Concertado de la Provincia de Huamanga 2017 – 2030 con metas al año 2021 y 2024, documento aprobado con Ordenanza Municipal N° 24-2017-MPH
- El Plan Estratégico Institucional de la Municipalidad Provincial de Huamanga 2019-2022, aprobado con Resolución de Alcaldía N° 304-2019-MPH/A.
- La Comisión Permanente de Planeamiento Estratégico Institucional reconocida con Resolución de Alcaldía N° 156-2020-MPH/A
- Directiva N° 002-2016-EF/50.01, Directiva para los Programas Presupuestales en el marco del Presupuesto por Resultados.

### **1.3. OBJETIVOS ESTRATÉGICOS INSTITUCIONALES.**

El Plan Estratégico Institucional 2019-2022 aprobado con Resolución de Alcaldía N° 304-2019-MPH/A, el 27 de abril del año 2019, contiene los siguientes objetivos estratégicos, que se detallan a continuación:

**OEI.01.** Promover la Gestión Ambiental en la Provincia

**OEI.02** Reducir los índices de inseguridad ciudadana en la provincia de Huamanga.

**OEI.03** Mejorar el Servicio de Transporte y Tránsito en la Provincia

**OEI.04** Promover el desarrollo territorial ordenado y sostenible en el distrito de Ayacucho.

**OEI.05** Mejorar las condiciones de Habitabilidad en la Provincia

**OEI.06** Promover el Desarrollo Humano y Hábitos Saludables en la Provincia

**OEI.07** Proteger a la población y sus medios de vida frente a peligros de origen natural y antrópicos

**OEI.10** Promover la Competitividad Económica en la Provincia

**OEI.11** Incrementar la oferta turística con enfoque cultural en la Provincia

**OEI.12** Fortalecer la Gestión Institucional

## 1.4. ESTRUCTURA ORGÁNICA DE LA MUNICIPALIDAD.

En el Reglamento de Organización y Funciones aprobado con Ordenanza Municipal N° 05-2019-MPH/A, en mayo 2019, y la Estructura Orgánica aprobada con Ordenanza Municipal N° 04-2019-MPH/A, en mayo 2019, contiene la estructura y las funciones de todas las unidades orgánicas

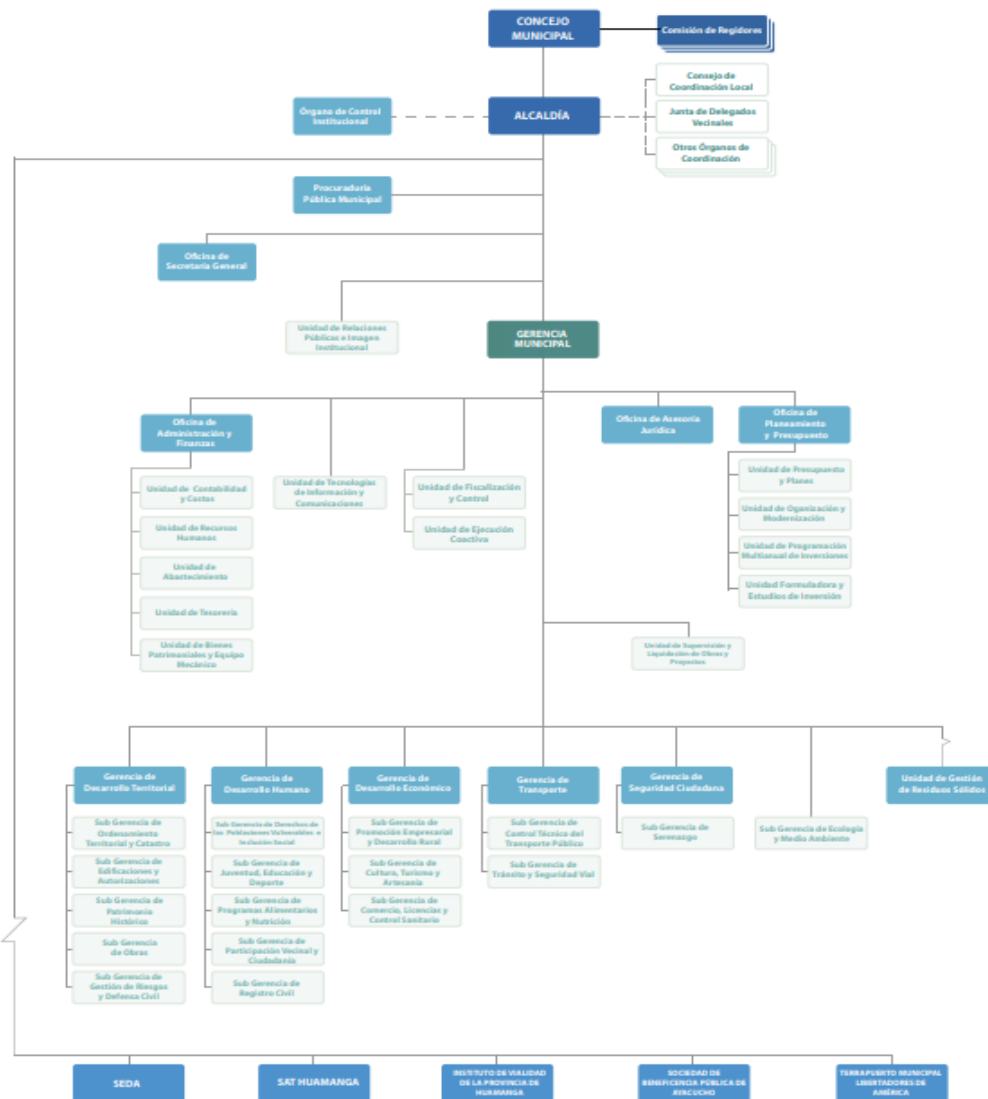

## **CAPITULO II: RESUMEN EJECUTIVO**

### **CAPITULO III: ANALISIS CONTEXTUAL**

La provincia de Huamanga es capital del departamento de Ayacucho, se fundó en el siglo XVI con el nombre de San Juan de la Frontera y fue creada por la Constitución Política de 1823. Su capital, la ciudad de Ayacucho establecido por Decreto del 15 de enero de 1825, fue fundada el 25 de abril de 1540, obteniendo el título de ciudad a partir del 17 de mayo de 1544.

La historia del Distrito de Ayacucho está influenciada por la historia prehispánica de toda la Región de Ayacucho, que se inicia hace 22,000 años A.C. aproximadamente, con la presencia de los primeros hombres encontrados en una de las cuevas que se le conoce con el nombre de “Pikimachay” o “Cuevas de pulgas”, la cual tiene 24 m. de ancho y 12 m. de altura; dicha cueva se ubica a 18 Km. De la ciudad de Ayacucho. Esta cueva fue descubierta el año 1966 por el arqueólogo norteamericano Richard Mac Neish, quién en su fan de buscar el origen del maíz en América, llega a Ayacucho y logra descubrir esta evidencia más antigua de la presencia del hombre en los Andes Centrales.

La ciudad de Ayacucho, en nuestros días no tiene por cierto el aspecto de las ciudades modernas, el viajero que al llegar ve las elevadas cúpulas de las iglesias, las puntas de sus torres y el rojo de sus tejados, entre la gama verde de sus huertos y jardines, siente, al soplo de la tibia brisa, una inmensa sensación de contento y de alivio, tras de las desoladas punas que le rodea.

A nivel nacional el territorio comprende básicamente ámbitos de costa, sierra, selva y el océano. En términos de superficie, la selva es la región más grande (60,6%), seguida por la sierra (27,7%) y la costa (11,8%). Por otro lado, el territorio está integrado por 24 departamentos y 2 provincias (la provincia de Lima y la provincia constitucional del Callao) que corresponden a 26 circunscripciones con competencias de gobiernos

regionales, 196 provincias y 1874 distritos (INEI, 2018a) (Informe Nacional: Perú a mayo 2020).

El censo 2017 (INEI, 2018a) en el tema de población, muestra que los cinco departamentos con mayor población son: Lima con 9,4 millones de habitantes, que agrupa aproximadamente la tercera parte de la población nacional (32,3%); Piura con 1,8 millones de habitantes (6,3%); La Libertad con 1,7 millones de habitantes (6,1%); Arequipa con 1,3 millones de habitantes (4,7%) y Cajamarca con 1,3 millones de habitantes (4,6%), los cuales en conjunto concentran más de la mitad de la población nacional (54,0%).

Según el reporte del CEPLAN sobre información sobre zonas y departamentos-del Perú, La región de Ayacucho tiene una población proyectada para el año 2019 688,137 habitantes, para la Provincia de Huamanga de 310,261 habitantes y para el distrito de Ayacucho 112,470 habitantes. El porcentaje de desnutrición crónica (niños menores de 5 años) en la región de Ayacucho para el año 2019 es de 17.3 %, para la Provincia de Huamanga de 18% y para el distrito de Ayacucho de 15.8%. El porcentaje de anemia (niños entre 6 y 35 meses) en la región Ayacucho de 45%, provincia de Huamanga de 32.8% y en el distrito de Ayacucho de 28.2%. El porcentaje de pobreza total en la región de Ayacucho es de 36.9 %, en la provincia de Huamanga de 24.4% y en el distrito de Ayacucho de 15.1%. El porcentaje de población en pobreza extrema en la región Ayacucho de 6.9%, en la provincia de Huamanga de 11.7% y en el distrito de Ayacucho de 3.1%. Se describe en el siguiente cuadro la situación de la región de Ayacucho, provincia de Huamanga y distrito de Ayacucho.

Ubigeo	Departamento/ Provincia / Distrito	Población 2019 1b/	Población de niños menores de un año (CENSO 2017) 1a/	Población mayor de 80 años, 2019 1b/	Población con Discapacidad 2019 1c/	No. de Provincias 3/	No. de Distritos 3/	No. de Centros Poblados 3/	Porcentaje de desnutrición crónica (Niños menores de 5 años) (2019) 8/	Porcentaje de anemia (Niños entre 6 y 35 meses) (2019) 8/	Índice de Desarrollo Humano IDH (2019) 11/	Porcentaje de la población en pobreza total (2019/2018) 13a/	Porcentaje de la población en pobreza extrema (2019/2013) 13b/
050000	AYACUCHO	688,137	10,813	15,210	8,378	11	119	7,419	17.3	45.0	0.4327	36.9	6.9
050100	HUAMANGA	310,261	5,231	4,388	3,813		16	716	18.0	32.8	0.4894	24.4	11.7
050101	AYACUCHO	112,470	1,738	1,445	1,837			24	15.8	28.2	0.5506	15.1	3.1

Fuente (CEPLAN, 2020) CEPLAN <https://www.ceplan.gob.pe/informacion-sobre-zonas-y-departamentos-del-peru/>

La cantidad de Programas Presupuestales ejecutadas por la Municipalidad Provincial de Huamanga del año 2017 al 2020 es la siguiente: en el año 2017, ha ejecutado 13

Programas Presupuestales, en el año 2018 ha ejecutado 16 Programas Presupuestales, en el año 2019 ha ejecutado 13 Programas Presupuestales y en el año 2020 ejecutó 15 Programas Presupuestales, que se evidencia en el siguiente cuadro.

Tabla 1 Programas Presupuestales del año 2017 al 2020 de la Municipalidad

<b>CANTIDAD DE PROGRAMAS PRESUPUESTALES POR POR AÑOS</b>				
<b>PROGRAMA PRESUPUESTAL</b>	<b>2017</b>	<b>2018</b>	<b>2019</b>	<b>2020</b>
0001.PROGRAMA ARTICULADO NUTRICIONAL			1	1
0016.TBC-VIH/SIDA	1	1	1	1
0030.REDUCCION DE DELITOS Y FALTAS QUE AFECTAN LA SEGURIDAD CIUDADANA	1	1	1	1
0036.GESTION INTEGRAL DE RESIDUOS SOLIDOS	1	1	1	1
0041.MEJORA DE LA INOCUIDAD AGROALIMENTARIA		1	1	1
0042.APROVECHAMIENTO DE LOS RECURSOS HIDRICOS PARA USO AGRARIO		1	1	1
0051.PREVENCIÓN Y TRATAMIENTO DEL CONSUMO DE DROGAS	1	1	1	1
0068.REDUCCION DE VULNERABILIDAD Y ATENCION DE EMERGENCIAS POR DESASTRES	1	1	1	1
0073.PROGRAMA PARA LA GENERACION DEL EMPLEO SOCIAL INCLUSIVO - TRABAJA PERU	1	1		
0082.PROGRAMA NACIONAL DE SANEAMIENTO URBANO	1	1	1	1
0083.PROGRAMA NACIONAL DE SANEAMIENTO RURAL	1	1		
0090.LOGROS DE APRENDIZAJE DE ESTUDIANTES DE LA EDUCACION BASICA REGULAR		1		1
0091.INCREMENTO EN EL ACCESO DE LA POBLACION DE 3 A 16 AÑOS A LOS SERVICIOS EDUCATIVOS PUBLICOS DE LA EDUCACION BASICA REGULAR				
0101.INCREMENTO DE LA PRACTICA DE ACTIVIDADES FISICAS, DEPORTIVAS Y RECREATIVAS EN LA POBLACION PERUANA	1	1	1	1
0108.MEJORAMIENTO INTEGRAL DE BARRIOS	1			
0121.MEJORA DE LA ARTICULACION DE PEQUEÑOS PRODUCTORES AL MERCADO				
0127.MEJORA DE LA COMPETITIVIDAD DE LOS DESTINOS TURISTICOS	1	1		
0138.REDUCCION DEL COSTO, TIEMPO E INSEGURIDAD EN EL SISTEMA DE TRANSPORTE	1	1	1	1
0140.DESARROLLO Y PROMOCION DE LAS ARTES E INDUSTRIAS CULTURALES				
0142.ACCESO DE PERSONAS ADULTAS MAYORES A SERVICIOS ESPECIALIZADOS	1	1	1	1
0146.ACCESO DE LAS FAMILIAS A VIVIENDA Y ENTORNO URBANO ADECUADO				1
0148.REDUCCION DEL TIEMPO, INSEGURIDAD Y COSTO AMBIENTAL EN EL TRANSPORTE URBANO		1	1	1
<b>TOTAL PROGRAMAS PRESUPUESTALES</b>	<b>13</b>	<b>16</b>	<b>13</b>	<b>15</b>

Fuente: Reporte del SIAF

Los Programas Presupuestales con mayor presupuesto respecto al PIM por año fueron el PP 0082. Programa Nacional de Saneamiento Urbano, 0036.Gestion Integral De Residuos Sólidos, 0138.Reduccion del Costo, Tiempo e Inseguridad en el Sistema de Transporte y 0030.Reduccion de Delitos y Faltas que Afectan la Seguridad Ciudadana. Se evidencia en el siguiente cuadro.

Tabla 2 Porcentaje de Presupuesto de Programas Presupuestales por año

Porcentaje de Presupuesto por Programa presupuestal por año								
programa_pttal	2,017.00		2,018.00		2,019.00		2,020.00	
	PIM	%	PIM	%	PIM	%	PIM	%
0001.PROGRAMA ARTICULADO NUTRICIONAL					287,063.00	0.80%	605,564.00	1.13%
0016.TBC-VIH/SIDA	219,692.00	0.48%	214,290.00	0.45%	166,770.00	0.47%	190,697.00	0.36%
0030.REDUCCION DE DELITOS Y FALTAS QUE AFECTAN LA SEGURIDAD CIUDADANA	4,513,193.00	9.79%	4,996,488.00	10.47%	4,014,652.00	11.26%	5,044,527.00	9.41%
0036.GESTION INTEGRAL DE RESIDUOS SOLIDOS	7,326,945.00	15.89%	8,248,340.00	17.28%	8,246,910.00	23.12%	11,970,609.00	22.33%
0041.MEJORA DE LA INOCUIDAD AGROALIMENTARIA			53,673.00	0.11%	17,200.00	0.05%	34,895.00	0.07%
0042.APROVECHAMIENTO DE LOS RECURSOS HIDRICOS PARA USO AGRARIO			195,427.00	0.41%	655,103.00	1.84%	43,267.00	0.08%
0051.PREVENCIÓN Y TRATAMIENTO DEL CONSUMO DE DROGAS	733,688.00	1.59%	1,145,613.00	2.40%	75,336.00	0.21%	8,804.00	0.02%
0068.REDUCCION DE VULNERABILIDAD Y ATENCION DE EMERGENCIAS POR DESASTRES	823,202.00	1.79%	808,445.00	1.69%	587,008.00	1.65%	1,057,481.00	1.97%
0073.PROGRAMA PARA LA GENERACION DEL EMPLEO SOCIAL INCLUSIVO - TRABAJA PERU	380,360.00	0.82%	58,212.00	0.12%				0.00%
0082.PROGRAMA NACIONAL DE SANEAMIENTO URBANO	20,887,562.00	45.30%	18,276,533.00	38.28%	8,233,560.00	23.08%	2,891,886.00	5.39%
0083.PROGRAMA NACIONAL DE SANEAMIENTO RURAL	113,926.00	0.25%	61,919.00	0.13%			205,118.00	0.38%
0090.LOGROS DE APRENDIZAJE DE ESTUDIANTES DE LA EDUCACION BASICA REGULAR			2,435.00	0.01%			137,232.00	0.26%
0091.INCREMENTO EN EL ACCESO DE LA POBLACION DE 3 A 16 AÑOS A LOS SERVICIOS EDUCATIVOS PUBLICOS DE LA EDUCACION BASICA REGULAR	276,857.00	0.60%	276,857.00	0.58%				0.00%
0101.INCREMENTO DE LA PRACTICA DE ACTIVIDADES FISICAS, DEPORTIVAS Y RECREATIVAS EN LA POBLACION PERUANA	389,748.00	0.85%	307,110.00	0.64%	534,547.00	1.50%	449,971.00	0.84%
0108.MEJORAMIENTO INTEGRAL DE BARRIOS	3,963,077.00	8.59%						0.00%
0121.MEJORA DE LA ARTICULACION DE PEQUEÑOS PRODUCTORES AL MERCADO							539,618.00	1.01%
0127.MEJORA DE LA COMPETITIVIDAD DE LOS DESTINOS TURISTICOS	1,009,596.00	2.19%	1,110,501.00	2.33%				0.00%
0138.REDUCCION DEL COSTO, TIEMPO E INSEGURIDAD EN EL SISTEMA DE TRANSPORTE	5,428,478.00	11.77%	4,245,272.00	8.89%	7,899,666.00	22.15%	18,612,811.00	34.72%
0140.DESARROLLO Y PROMOCION DE LAS ARTES E INDUSTRIAS CULTURALES						0.00%		0.00%
0142.ACCESO DE PERSONAS ADULTAS MAYORES A SERVICIOS ESPECIALIZADOS	44,679.00	0.10%	40,778.00	0.09%	38,046.00	0.11%	33,221.00	0.06%
0146.ACCESO DE LAS FAMILIAS A VIVIENDA Y ENTORNO URBANO ADECUADO							6,914,556.00	12.90%
0148.REDUCCION DEL TIEMPO, INSEGURIDAD Y COSTO AMBIENTAL EN EL TRANSPORTE URBANO			7,696,685.00	16.12%	4,913,865.00	13.78%	4,871,766.00	9.09%
<b>Total general</b>	<b>46,111,003.00</b>	<b>100.00%</b>	<b>47,738,578.00</b>	<b>100.00%</b>	<b>35,669,726.00</b>	<b>100.00%</b>	<b>53,612,023.00</b>	<b>100.00%</b>

Fuente: reporte del SIAF

En la tabla 3, el Presupuesto institucional de programas presupuestales de los años 2017 al 2020 de la Municipalidad, está compuesto, por el Presupuesto para proyectos de inversión con el 58% y presupuesto para actividades con el 42% a nivel PIM y a nivel de devengado, para proyectos el 57% y para actividades el 43%, quiere decir que sólo el presupuesto de actividades se articula a la estructura lógica de los PP, y el de proyectos ya viene con la estructura lógica desde la concepción del proyecto, como se evidencia en el siguiente cuadro:

Tabla 3 Presupuesto de la Municipalidad por proyecto y actividad

TIPO: PRODUCTO O PROYECTO	Total Presupuesto 2017-2020			
	PIM		DEVENGADO	
<b>PROYECTO</b>	106,997,222.00	<b>58%</b>	72,436,059.80	<b>57%</b>
<b>ACTIVIDADES (productos)</b>	76,134,108.00	<b>42%</b>	54,609,232.20	<b>43%</b>
<b>TOTAL</b>	<b>183,131,330.00</b>	<b>100%</b>	<b>127,045,292.00</b>	<b>100%</b>

En la ilustración 1, se evidencia la evolución del presupuesto de Programas Presupuestales 2017 al 2020 por proyecto y actividad, en que siempre la proporción de proyectos es mayor al de actividades

Ilustración 1 Programas Presupuestales por proyecto y actividad de los años 2017 al 2020

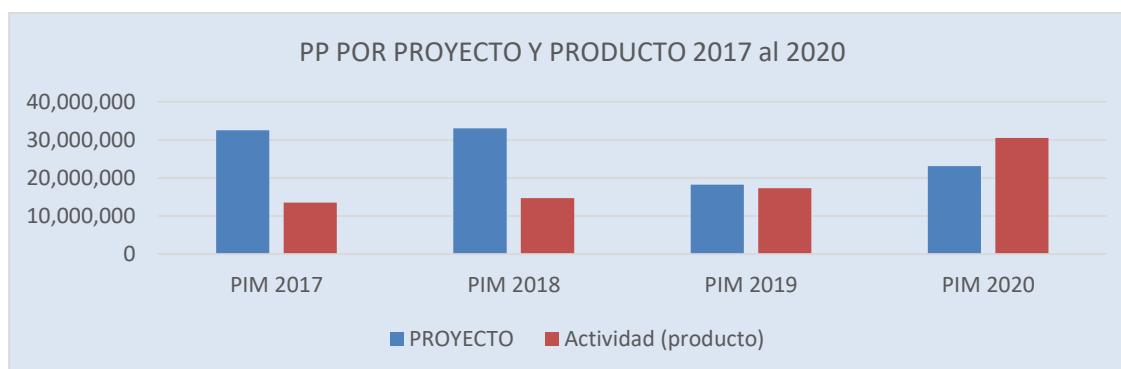

Fuente: reporte SIAF

En la Tabla 4, se muestra los PP por proyectos y actividades, durante los años 2017 al 2020, donde se evidencia en el tipo proyectos: El PP 0082 Programa de nacional de saneamiento urbano, cuenta con 47% de Presupuesto, el PP 00148 y en el 0036, gestión integral de residuos sólidos con una Presupuesto del 38%. Mientras que en el Presupuesto para actividades se destina en el PP 0138 el 42%, y en el PP 0036, Gestión integral de residuos sólidos el 38 %. Evidenciándose que existe mayor presupuesto en los proyectos de inversión, respecto al de actividades.

Tabla 4 Detalle de Programas Presupuestales por proyecto y actividad

TIPO: PRODUCTO O PROYECTO	PROGRAMA PRESUPUESTAL	Total Presupuesto 2017-2020			
		PIM		DEVENGADO	
2.PROYECTO	<b>0030.REDUCCION DE DELITOS Y FALTAS QUE AFECTAN LA SEGURIDAD CIUDADANA</b>	<b>11,305,440.00</b>	<b>11%</b>	<b>10,195,419.03</b>	<b>14%</b>
	0036.GESTION INTEGRAL DE RESIDUOS SOLIDOS	6,798,853.00	6%	6,170,399.69	9%
	0042.APROVECHAMIENTO DE LOS RECURSOS HIDRICOS PARA USO AGRARIO	893,797.00	1%	462,523.49	1%
	0051.PREVENCIÓN Y TRATAMIENTO DEL CONSUMO DE DROGAS	1,726,919.00	2%	1,610,206.48	2%
	0068.REDUCCION DE VULNERABILIDAD Y ATENCION DE EMERGENCIAS POR DESASTRES	400,855.00	0%	366,825.65	1%
	0073.PROGRAMA PARA LA GENERACION DEL EMPLEO SOCIAL INCLUSIVO - TRABAJA PERU	438,572.00	0%	322,446.47	0%
	<b>0082.PROGRAMA NACIONAL DE SANEAMIENTO URBANO</b>	<b>50,289,541.00</b>	<b>47%</b>	<b>33,531,940.33</b>	<b>46%</b>
	0083.PROGRAMA NACIONAL DE SANEAMIENTO RURAL	380,963.00	0%	86,743.66	0%
	0090.LOGROS DE APRENDIZAJE DE ESTUDIANTES DE LA EDUCACION BASICA REGULAR	139,667.00	0%	39,487.54	0%
	0091.INCREMENTO EN EL ACCESO DE LA POBLACION DE 3 A 16 AÑOS A LOS SERVICIOS EDUCATIVOS PUBLICOS DE LA EDUCACION BASICA REGULAR	553,714.00	1%	0.00	0%
	0101.INCREMENTO DE LA PRACTICA DE ACTIVIDADES FISICAS, DEPORTIVAS Y RECREATIVAS EN LA POBLACION PERUANA	1,133,920.00	1%	1,008,032.07	1%
	0108.MEJORAMIENTO INTEGRAL DE BARRIOS	3,963,077.00	4%	3,507,178.90	5%
	0121.MEJORA DE LA ARTICULACION DE PEQUEÑOS PRODUCTORES AL MERCADO	539,618.00	1%	0.00	0%
	0127.MEJORA DE LA COMPETITIVIDAD DE LOS DESTINOS TURISTICOS	166,546.00	0%	0.00	0%
	0138.REDUCCION DEL COSTO, TIEMPO E INSEGURIDAD EN EL SISTEMA DE TRANSPORTE	4,307,277.00	4%	2,730,390.35	4%
	0140.DESARROLLO Y PROMOCION DE LAS ARTES E INDUSTRIAS CULTURALES	0.00	0%	0.00	0%
	0146.ACCESO DE LAS FAMILIAS A VIVIENDA Y ENTORNO URBANO ADECUADO	6,914,556.00	6%	1,154,678.85	2%
	<b>0148.REDUCCION DEL TIEMPO, INSEGURIDAD Y COSTO AMBIENTAL EN EL TRANSPORTE URBANO</b>	<b>17,043,907.00</b>	<b>16%</b>	<b>11,249,787.29</b>	<b>16%</b>
	<b>TOTAL PROYECTO</b>	<b>106,997,222.00</b>	<b>100%</b>	<b>72,436,059.80</b>	<b>100%</b>
	3.PRODUCTO	0001.PROGRAMA ARTICULADO NUTRICIONAL	892,627.00	1%	828,620.54
0016.TBC-VIH/SIDA		791,449.00	1%	780,642.73	1%
0030.REDUCCION DE DELITOS Y FALTAS QUE AFECTAN LA SEGURIDAD CIUDADANA		7,263,420.00	10%	5,696,091.88	10%
<b>0036.GESTION INTEGRAL DE RESIDUOS SOLIDOS</b>		<b>28,993,951.00</b>	<b>38%</b>	<b>22,580,443.69</b>	<b>41%</b>
0041.MEJORA DE LA INOCUIDAD AGROALIMENTARIA		105,768.00	0%	43,990.48	0%
0051.PREVENCIÓN Y TRATAMIENTO DEL CONSUMO DE DROGAS		236,522.00	0%	215,850.81	0%
0068.REDUCCION DE VULNERABILIDAD Y ATENCION DE EMERGENCIAS POR DESASTRES		2,875,281.00	4%	2,104,288.85	4%
0101.INCREMENTO DE LA PRACTICA DE ACTIVIDADES FISICAS, DEPORTIVAS Y RECREATIVAS EN LA POBLACION PERUANA		547,456.00	1%	298,931.05	1%
0127.MEJORA DE LA COMPETITIVIDAD DE LOS DESTINOS TURISTICOS		1,953,551.00	3%	1,328,147.68	2%
<b>0138.REDUCCION DEL COSTO, TIEMPO E INSEGURIDAD EN EL SISTEMA DE TRANSPORTE</b>		<b>31,878,950.00</b>	<b>42%</b>	<b>20,619,013.79</b>	<b>38%</b>
0142.ACCESO DE PERSONAS ADULTAS MAYORES A SERVICIOS ESPECIALIZADOS		156,724.00	0%	113,210.70	0%
0148.REDUCCION DEL TIEMPO, INSEGURIDAD Y COSTO AMBIENTAL EN EL TRANSPORTE URBANO		438,409.00	1%	0.00	0%
<b>TOTAL PRODUCTO</b>		<b>76,134,108.00</b>	<b>100%</b>	<b>54,609,232.20</b>	<b>100%</b>
<b>TOTAL GENERAL</b>	<b>183,131,330.00</b>		<b>127,045,292.00</b>		

Fuente: SIAF

En la tabla 5, el presupuesto de la Municipalidad Provincial de Huamanga correspondiente a los años 2017 al 2020, está estructurado y distribuido en Programas Presupuestales 54%, en Acciones Centrales el 12% y en Asignaciones Presupuestales que no resultan en productos el 34%. Evidenciándose que la mayor asignación presupuestal está en los Programas Presupuestales.

Tabla 5 Categoría Presupuestal de PP de los 2017 al 2020

CATEGORÍA PRESUPUESTAL	Total Presupuesto 2017-2020			
	PIM		DEVENGADO	
PROGRAMAS PRESUPUESTALES	183,131,330.00	54%	177,655,260.64	58%
9001.ACCIONES CENTRALES	41,732,916.00	12%	33,689,498.10	11%
9002.ASIGNACIONES PRESUPUESTARIAS QUE NO RESULTAN EN PRODUCTOS	116,041,649.00	34%	94,928,012.57	31%
<b>TOTAL</b>	<b>340,905,895.00</b>	<b>100%</b>	<b>306,272,771.31</b>	<b>100%</b>

En la ilustración 2, se muestra la evolución de las categorías presupuestales por años del 2017 a 2020, donde se evidencia que los programas presupuestales cuentan con mayores recursos.

Ilustración 2 Categoría Presupuestal de PP por años del 2017 al 2020

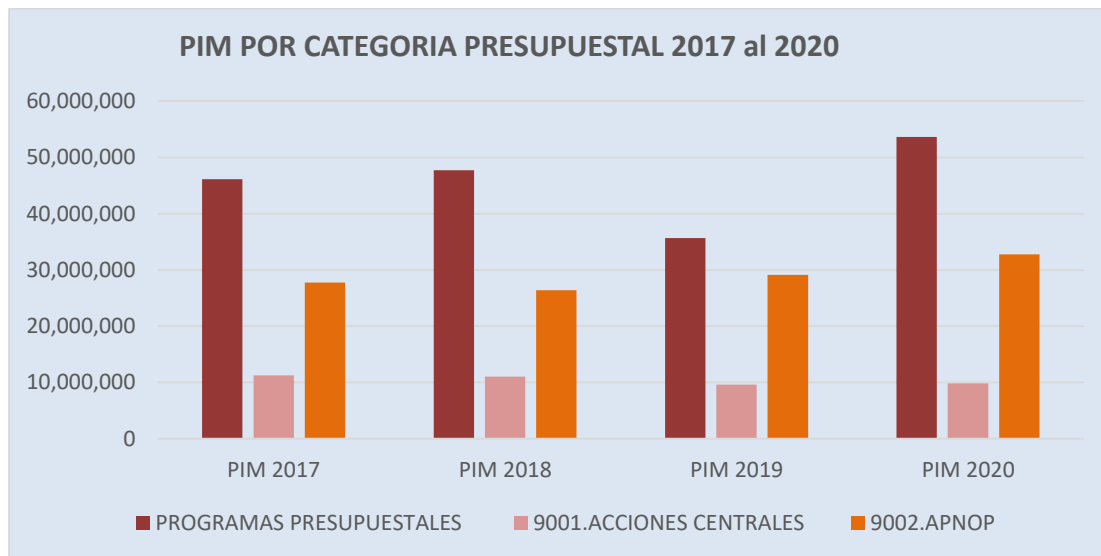

En la tabla 6, se muestran los presupuestos de la Municipalidad por rubros de financiamiento, en los rubros 00. Recursos Ordinarios y 19. Recursos por Operaciones Oficiales de Crédito, que sumados son el 46%, estos son recursos provenientes de los sectores alineados a Programas Presupuestales.

Tabla 6 Presupuesto por rubro de financiamiento del 2017 al 2020

RUBRO DE FINANCIAMIENTO	TOTAL PPTO. 2017-2020			
	PIM		DEVENGADO	
00.RECURSOS ORDINARIOS	23,370,965.00	13%	16,204,657.28	13%
07.FONDO DE COMPENSACION MUNICIPAL	43,442,893.00	24%	34,113,315.89	27%
08.IMPUESTOS MUNICIPALES	7,595,853.00	4%	6,082,016.49	5%
09.RECURSOS DIRECTAMENTE RECAUDADOS	12,181,698.00	7%	7,223,232.28	6%
13.DONACIONES Y TRANSFERENCIAS	5,116,769.00	3%	2,537,781.40	2%
18.CANON Y SOBRECANON, REGALIAS, RENTA DE ADUANAS Y PARTICIPACIONES	31,610,860.00	17%	25,092,924.46	20%
19.RECURSOS POR OPERACIONES OFICIALES DE CREDITO	59,812,292.00	33%	35,791,364.20	28%
<b>TOTAL GENERAL</b>	<b>183,131,330.00</b>	<b>100%</b>	<b>127,045,292.00</b>	<b>100%</b>

En la ilustración 3, se muestra la evolución del presupuesto de Programas Presupuestales de los años 2017 al 2020, en el que los rubros 00. Recursos Ordinarios y 19. Recursos por Operaciones Oficiales de Crédito son los que mayor presupuesto tiene.

Ilustración 3 PIM de Programas Presupuestales del año 2017 al 2020

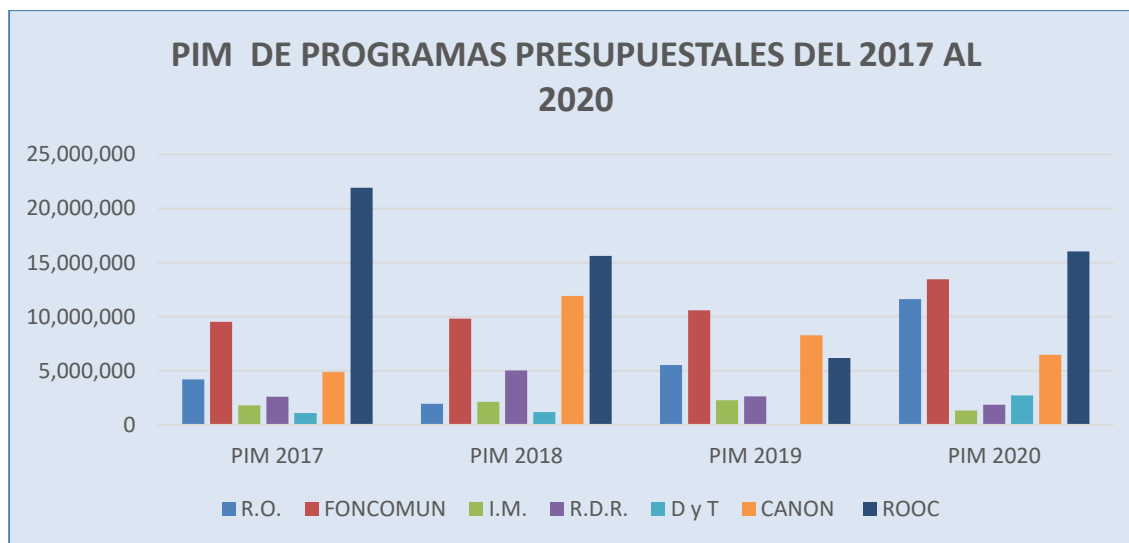

## CAPITULO IV: EVALUACIÓN DEL CUMPLIMIENTO DE LOS LOGROS ESPERADOS

### Gestión Ambiental en la Provincia.

#### ¿Qué Aspectos Llevaron a Obtener los Resultados Programados?

Los aspectos que llevaron a obtener los resultados programados fueron la asignación presupuestal que se le otorga a la Sub Gerencia en el Presupuesto Institucional de Apertura (PIA 2020), Recurso humano profesional, técnico y administrativo comprometido con la temática ambiental y las actividades de la Sub Gerencia, Infraestructura del Vivero Municipal de Huatatas, la fortaleza y sinergia de los proyectos de inversión pública y las tecnologías de información y comunicación como el wasap, reuniones virtuales y otros aplicativos informáticos de socialización que ayudaron el trabajo digital en la actual coyuntura sanitaria, todos ellos influyeron positivamente. Sin embargo, los aspectos que amenguaron fueron no contar con un Plan de Desarrollo Urbano, Equipamiento insuficiente y la Emergencia Sanitaria que modificaron y/o limitaron su implementación.

### **¿Qué factores externos o internos contribuyeron al éxito o fracaso del cumplimiento de las metas propuestas?**

Los factores internos que contribuyeron al éxito del cumplimiento de las acciones estratégicas propuestas fueron contar con documentos de gestión administrativa como el ROF, PIA, POI, RAISA, TUPA, PLANEFA entre otros, ejecución de proyectos de inversión pública, personal técnico administrativo comprometido y la presencia de la infraestructura del Vivero Municipal de Huatatas; mientras nuestras debilidades internas son las asignaciones presupuestales limitadas, local institucional no apto para la atención oportuna al público, ausencia de equipos de medición y/o monitoreo ambiental, limitada implementación con equipos y tecnologías de información y comunicación para la adaptación oportuna a las nuevas formas de la era digital.

Los factores externos que contribuyeron fueron la coordinación permanente con las diferentes oficinas de nuestra propia institución o instituciones externas para trabajos de cooperación y apoyo, como OEFA, MINAM, GRA, ALA entre otros, la creciente preocupación y/o prioridad por la conservación y protección ambiental de nuestros recursos naturales, calidad ambiental y; gestión de riesgos desastres naturales y mitigación del cambio climático; mientras las amenazas se enfocan principalmente a la limitada educación ambiental de las autoridades, funcionarios y ciudadanía en general, que fomenten la economía circular sincronizada con la economía verde.

### **Explique ¿Cómo se puede mejorar la implementación del Plan Estratégico Institucional?**

La mejora del Plan Estratégico Institucional parte primeramente por el empoderamiento de cada uno de los actores (trabajadores de las oficinas) en la temática ambiental; por lo que es menester realizar asistencias técnicas por la Oficina de Planificación y Presupuesto, la Unidad Formuladora y Estudios de Inversión y la Unidad de Programación Multianual de Inversiones al órgano de línea como es la Sub Gerencia de Ecología y Medio Ambiente a fin de que se trabaje en compatibilidad y coherencia con los planes institucionales de la Municipalidad; en segundo lugar es la implementación de una base estadística gestionada por la Oficina de Planificación Presupuesto para obtener brechas ambientales, criterios de priorización de proyectos ambientales, incremento del personal técnico operativo y profesional toda vez que es un órgano de línea que previene y controla la contaminación ambiental de la provincia de

Huamanga y en tercer lugar el sinceramiento (presupuesto de personal que no labora en la Sub Gerencia de Ecología y Medio Ambiente) e incremento de las asignaciones presupuestales anuales de la Sub Gerencia conforme el Reglamento de Organización y Funciones vigente. Se adjunta al presente cuadro del registro de indicadores del PEI y proyección periodo 2022-2025 de la Sub Gerencia.

COD.	INDICADOR	Explique ¿Qué aspectos llevaron a obtener los resultados programados?	Explique, ¿Qué factores externos o internos contribuyeron al éxito o fracaso del indicador propuesto?	Explique, ¿Cómo se puede mejorar la implementación del plan?.
AEI.01.01	Número de toneladas de residuos sólidos dispuestos adecuadamente en la Provincia	Adecuada prestación de servicio de recolección y disposición final de los residuos sólidos	Pese a la pandemia por el covid-19, Se contaron con unidades vehiculares en cantidad suficiente y trabajadores obreros comprometidos con la actividad de recolección de los residuos sólidos.	Promover la participación de generadores de los residuos sólidos para su adecuado almacenamiento y la entrega oportuna cuando el carro recolector pase, en los horarios de recolección.
AEI.01.02	Número de toneladas de residuos sólidos inorgánicos recuperados segregados en fuente de origen	Según programación al plan de trabajo para la valorización de los residuos inorgánicos	Por la emergencia sanitaria mundial se suspendieron actividades de recolección selectiva en el ámbito del distrito de Ayacucho	Asignación presupuestal en la actividad 5006160, valorización de residuos municipales del PP-0036

### Seguridad ciudadana en la provincia de Huamanga.

<b>OEI.02 REDUCIR LOS INDICES DE INSEGURIDAD CIUDADANA EN LA PROVINCIA DE HUAMANGA.</b>		
<b>¿Qué aspectos particulares llevaron a obtener los resultados programados?</b>	<b>¿Qué factores externos e internos contribuyeron al éxito o fracaso del cumplimiento de las metas propuestas?</b>	<b>¿Cómo se puede mejorar la implementación del PEI?</b>
Para el 2020 en cuanto a reducción de inseguridad ciudadana se llevó a cabo los Patrullajes Municipales dentro de nuestra jurisdicción, además se realiza el Patrullaje integrado.	<p><b>Factor Externo.</b> Los vecinos nos brindan información a través de la Línea telefónica. Estamos en coordinación de la policía y contamos con un efectivo para el patrullaje integrado.</p> <p><b>Factor Interno.</b> Personal logístico capacitado para la recepción de Información a través de todas los Sistemas que cuenta la Gerencia de Seguridad Ciudadana.</p>	<ul style="list-style-type: none"> <li>Asignación Presupuestal para más personal Operativo.</li> <li>Agregando los objetivos el cumplimiento del sistema SIPCOPM</li> </ul>

<b>AEI.02.01 Plan Local de Seguridad Ciudadana Implementada de Manera Óptima en la Provincia.</b>		
<b>¿Qué aspectos particulares llevaron a obtener los resultados programados?</b>	<b>¿Qué factores externos e internos contribuyeron al éxito o fracaso del cumplimiento de las metas propuestas?</b>	<b>¿Cómo se puede mejorar la implementación del PEI?</b>
<ul style="list-style-type: none"> <li>• Coordinación constante con las Sub Gerencia, con las oficinas Preventivas como Salud Mental Preventiva, Brigadas de Autoprotección Escolar, Juntas Vecinales, Central de Operaciones (estadísticas).</li> <li>• Presencia de COPROSEC en los 15 distritos de Huamanga por la meta de supervisión, asesoría técnica y monitoreo a los CODISEC.</li> <li>• Predisposición del Sectorista Nacional, Responsable de la secretaria del CORESEC y por su puesto el responsable de la Secretaría del COPROSEC.</li> <li>• Por la coyuntura en el cual nos encontramos se utilizó mucho el tema de la tecnología para poder coordinar con los CODISEC, asimismo para poder realizar la sesiones ordinarias y consultas públicas a nivel COPROSEC.</li> </ul>	<p><b>Factor Externo.</b></p> <ul style="list-style-type: none"> <li>✓ Coordinación constante con el sectorista nacional, con el responsable de la secretaría técnica del CORESEC y los responsables de las secretarías técnicas de los CODISEC a nivel de la provincia de Huamanga.</li> <li>✓ Por el contexto de la pandemia los alcances sobre todo a los distritos rurales fueron reducido.</li> <li>✓ Así como el tema tecnológico en cierta medida jugó a favor por el tema de la pandemia también nos limitó puesto que no es lo mismo una reunión virtual y presencial</li> </ul> <p><b>Factor Interno.</b></p> <ul style="list-style-type: none"> <li>✓ Participación activa de los miembros del COPROSEC incluyendo el presidente del Comité.</li> <li>✓ Compromiso del responsable de la Secretaría técnica del COPROSEC.</li> <li>✓ Contar con un Plan de Acción Provincial de Seguridad ciudadana, puesto que todo está bajo cronograma y fue un apoyo importantísimo el cual nos ayudó a cumplir las metas del POI 2020, así como la entrega oportuna del mapa de delito y riesgo, el tema de los patrullajes integrados y municipales.</li> </ul>	<ul style="list-style-type: none"> <li>➤ A nivel de la Secretaría técnica actualmente no se cuenta con recursos financieros propios, así como tampoco computadoras, las que utilizamos se encuentran en estado situacional regular que fueron prestadas de la oficina de Proyecto y de la Subgerencia.</li> <li>➤ Implementar la Oficina de la Secretaría técnica con equipos de Oficina (Computo, Impresora entre otros necesarios para el trabajo netamente de COPROSEC.</li> <li>➤ La contratación de un especialista con certificación de Ministerio del Interior para trabajos netamente Plan de Seguridad Ciudadana.</li> </ul>
<b>AEI.02.02 Sistema de Seguridad Ciudadana con Equipamiento Integral, en Beneficio de la Población.</b>		
<ul style="list-style-type: none"> <li>❖ Actualmente la Gerencia de Seguridad Ciudadana cuenta con una infraestructura, 50 Cámaras de Video Vigilancia, 04 observatorios en</li> </ul>	<p><b>Factor externo.</b></p> <ul style="list-style-type: none"> <li>❖ Aprobación de presupuesto para las compras de uniformes de los efectivos.</li> <li>❖ Aprobación de Decreto de Urgencia dio confinamiento de los trabajadores y la población en general por ello no se</li> </ul>	<ul style="list-style-type: none"> <li>➤ Mayor presupuesto para la adquisición de sistemas de Seguridad y/o mantenimiento de las mismas.</li> </ul>

<p>diferentes sectores de la Ciudad, 06</p> <ul style="list-style-type: none"> <li>❖ Para el 2020 se compraron 15 radios repetidoras para tener mayor alcance en los operativos.</li> <li>❖ 02 megáfonos para brindar información con respecto a la pandemia.</li> <li>❖ Se compraron equipamiento integral de bioseguridad para contrarrestar el COVID-19.</li> <li>❖ Se implementó el Sistema de Alerta Huamanga con la finalidad de que la población informe las alertas de incidencia de inseguridad y sean atendidas.</li> </ul>	<p>llegó a obtener el resultado esperado dentro de meta.</p> <p><b>Factor Interno.</b></p> <ul style="list-style-type: none"> <li>❖ Se capacito a los efectivos en diferentes Temas de seguridad Ciudadana.</li> <li>❖ Se capacito del Uso de sistema alerta Huamanga.</li> <li>❖ Se dio la Reducción del personal por la aglomeración de trabajadores en diferentes áreas y cambios funcionarios.</li> <li>❖ Contagios masivos de COVID-19 de los trabajadores.</li> </ul>	<ul style="list-style-type: none"> <li>➤ Para mejorar en servicio a la población.</li> </ul>
<p><b>AEI.02.03 Programa contra la Violencia Familiar y Sexual de manera Oportuna en beneficio de la Provincia.</b></p>		
<ul style="list-style-type: none"> <li>❖ Tener acceso a los coordinadores de la Juntas Vecinales de Seguridad Ciudadana permitió tener mayor coordinación y programación de las actividades.</li> <li>❖ El reporte de los serenos mediante los partes de intervención a familias víctimas de violencia física y Psicológica permite que el SAMEP pueda acudir y derivar el caso a las instancias pertinentes.</li> <li>❖ Pese a la información del Ítems. Ya mencionado no se cumplieron las metas por el confinamiento de la Población y por ende no llegaron a cumplirse al 100% la meta.</li> </ul>	<p><b>Externa.</b> Trabajo articulado con los programas del ministerio de la mujer (UPE, SAU y CEM) coordinación con la sección de policía comunitaria para la derivación de casos reportados de violencia.</p> <p><b>Interna.</b></p> <ul style="list-style-type: none"> <li>- Liderazgo del responsable y compromiso del equipo de trabajo.</li> <li>- El apoyo de un equipo de voluntarios de psicología y trabajo social de universidades.</li> <li>-El contexto de la pandemia limito la realización de las actividades programadas por lo que se realizó la modificación de las actividades acorde al nuevo contexto.</li> </ul>	<ul style="list-style-type: none"> <li>➤ La denominación de programa se debe modificar a acciones, ya que ello permite abarcar a mas población de manera general.</li> <li>➤ El indicador de personas atendidas se modificaría a número de actos de lugares ejecutados mediante una acción.</li> </ul>
<p><b>AEI.01.04 Programa de Seguridad Ciudadana Vecinal de manera Focalizada en la Provincia. 2020.</b></p>		
<p>Dado la coyuntura en el contexto de la pandemia generado por el virus del COVID-19, que generó una alerta epidemiológica que</p>	<p><b>Factores Externos.</b></p> <ul style="list-style-type: none"> <li>• Los factores que apoyan al cumplimiento de las metas fueron la realización de reuniones y convenios interinstitucionales y otras</li> </ul>	<ul style="list-style-type: none"> <li>• En circunstancias en la que nos encontramos es seguir fortaleciendo y</li> </ul>

<p>tuvo como respuesta el confinamiento comunitario en toda la provincia Huamanga, lo que motivó en hacer incidencia en hacer respetar los protocolos de bioseguridad establecidos acompañado de campañas y acciones en castellano y quechua, además de contar con los aliados estratégicos en la protección del niño y adolescente en las Instituciones Educativas de los Distritos de la Provincia, lo que ayudó bastante es la asignación de recursos logísticos y la dotación del kit sanitario de protección personal contra el COVID-19, lo que destaca es el compromiso de trabajo del equipo completo de seguridad ciudadana y el manejo de las tecnologías virtuales para poder llegar a cada hogar de los estudiantes, para así evitar el contagio del mortal virus.</p>	<p>dependencias de la Municipalidad, además de tener acercamiento a los miembros de los Sectores, Barrios y Juntas Vecinales donde se encuentran ubicadas las Instituciones Educativas, lo que facilitó el espacio para la intervención.</p> <ul style="list-style-type: none"> <li>• Lo que generó limitaciones fue la aparición del virus del COVID-19, que no dejó realizar más actividades ya planificadas con anterioridad sino más bien se tuvo que reformular en un plan de contingencia, debido a que se ordenó el confinamiento social de la población Huamanguina, además de la suspensión de las clases en Instituciones Educativas.</li> </ul> <p><b>Factores Internos.</b></p> <ul style="list-style-type: none"> <li>• Los factores que apoyan al cumplimiento de las metas se evidencian al compromiso de trabajo y la articulación de todos los programas preventivos de la Gerencia de Seguridad Ciudadana, que se evidencian en informes debidamente anexados.</li> <li>• En medio de la pandemia se ocasionan una serie de eventos como el recorte de personal lo que involucra disminución en atención a la comunidad.</li> </ul>	<p>articular esfuerzos con más aliados que se involucren en favor de la protección del niño y adolescente, haciendo más convenios interinstitucionales, además de incrementar presupuesto para la adquisición de recursos logísticos y humanos que apoye en la realización de más actividades que alcancen la atención de más distritos de la Provincia Huamanga.</p>
--	---	---

### Transporte y Tránsito en la Provincia

OEI.03	MEJORAR EL SERVICIO DE TRANSPORTE Y TRÁNSITO EN LA PROVINCIA (PRIORIDAD:3)				
COD.	INDICADOR	UNIDAD ORGANICA RESPONSABLE	Explique ¿Qué aspectos llevaron a obtener los resultados programados?	Explique, ¿Qué factores externos o internos contribuyeron al éxito o fracaso del indicador propuesto?	Explique, ¿Cómo se puede mejorar la implementación del plan?

IND.01. OEI.0 3	Porcentaje de Vehículos de Servicio Masivo Urbano que prestan adecuados servicios en la Provincia	08.05.01- GERENCIA DE TRANSPORTES	Para cumplir con este propósito se revisaron las normas y reglamentos que regulen el servicio de transporte urbano en la ciudad, al igual que se recolecto información acerca de como se desarrolla este servicio	Contribuyeron los gobiernos autónomos.  La ausencia de regulación y planificación suficientes y necesarias para la administración de la red vial y de las rutas, en tanto recursos públicos y escasos, ha conducido a la ciudad a la experiencia diaria de la ley del más audaz y de mantenerse en un estado anterior al de la vigencia de la civilización vial y el orden público.	Establecer mecanismos obligatorios de supervisión y control para los distintos medios utilizados en el transporte público.  Fomentar la seguridad ciudadana en el servicio público de transporte urbano.
IND.02. OEI.0 3	Porcentaje de Vehículos de Servicio Masivo Interurbano que prestan adecuados servicios en la Provincia	08.05.01- GERENCIA DE TRANSPORTES	Para el cumplimiento de este objetivo se revisaron las normas y reglamentos que regulen el servicio de transporte urbano en la ciudad, al igual que se recolecto información acerca de cómo se desarrolla este servicio	Los factores que inciden directamente en este ámbito, entre los cuales se encuentran: las condiciones técnicas que poseen las unidades de transporte y el cumplimiento de las normas legales determinadas para tal efecto.	Controlar, mediante revisiones semestrales, que las condiciones técnicas y mecánicas de los vehículos destinados al transporte público, y garantizar la seguridad y comodidad a los usuarios.  Velar por una constatación profesional a los conductores sobre las leyes del tránsito y la forma más eficiente de conducción, lo que reducirá las posibilidades de riesgo de accidentes.
<b>AEI.03.01</b>	<b>SEGURIDAD VIAL INTEGRAL EN BENEFICIO DE LA POBLACIÓN DE LA PROVINCIA (Prioridad:3)</b>				
IND.01.AEI.0 3.01	Porcentaje de calles con señalización horizontal y vertical en la Provincia	08.05.02- SUBGERENCIA DE TRANSITO Y SEGURIDAD VIAL	La norma legal de referencia por la que deben regirse las tareas de señalización de seguridad en el ámbito laboral.	La implementación de los dispositivos de control del tránsito, se realizará de acuerdo a los estudios de ingeniería vial que debe realizarse para cada caso, y que entre otros contemple, el tipo de vía, el uso del suelo del sector adyacente, las características de diseño acorde al Manual de Carreteras: Diseño Geométrico (DG vigente), características de operación, sus condiciones	Contribuir a la mejora de las características de la infraestructura vial y las condiciones de su nivel operativo.  Aumentar la seguridad intrínseca y la calidad de protección de las redes de carreteras en beneficio de todos los usuarios de las vías de tránsito,

				ambientales, y en concordancia con las normas de tránsito correspondientes.	especialmente de los más vulnerables (por ejemplo, los peatones, los ciclistas y los motociclistas).
<b>AEI.03.02</b>	<b>ORDENAMIENTO INTEGRAL DEL TRANSPORTE PUBLICO EN BENEFICIO DE LA PROVINCIA (Prioridad:3)</b>				
IND.01.AEI.0 3.02	Número de Autorizaciones y licencias otorgadas en la Provincia	08.05.02- SUBGERENCIA DE TRANSITO Y SEGURIDAD VIAL	La norma legal.		Alcanzar un sistema que garantice la aptitud de los conductores para conducir un vehículo y de esa forma coadyuvar en la mejora del funcionamiento del tránsito, la protección de la vida y seguridad de las personas, así como prevenir o minimizar el riesgo de ocurrencia de un suceso que afecte la circulación”
<b>AEI.03.03</b>	<b>PLANES IMPLEMENTADOS EN REORDENAMIENTO DEL TRÁNSITO Y TRANSPORTE PÚBLICO EN FORMA OPORTUNA EN LA PROVINCIA (Prioridad:3)</b>				
IND.01.AEI.0 3.03	Porcentaje de Plan Implementado en reordenamiento del Tránsito y Transporte en la Provincia	08.05.02- SUBGERENCIA DE TRANSITO Y SEGURIDAD VIAL	<p>LA regulación y planificación suficientes y necesarias para la administración de la red vial y de las rutas.</p> <p>Existen reglas que se cumplen y que se hacen cumplir.</p> <p>Los lineamientos y protocolos de los Ministerios de Salud y de Transportes para los servicios de transporte público de pasajeros en el ámbito urbano, que incluye a los taxis y vehículos menores.</p>	<p>Cumplimiento de protocolos sanitarios como la limpieza y desinfección de los vehículos, uso de mascarillas, alcohol medicinal, distanciamiento mínimo entre pasajeros, reducción del aforo en las unidades de transporte, constante aseo de manos, entre otros.</p>	<p>Contar con un transporte seguro, ambientalmente limpio y de calidad, que esté en función de la dignidad de las personas, a fin de alcanzar una efectiva protección de sus derechos a la vida, la salud, la integridad personal, así como a un ambiente adecuado y a recibir un servicio de calidad.</p> <p>Asegurar la provisión de infraestructura y servicios de transportes y comunicaciones a toda la población, de manera segura, sostenible, inclusiva y competitiva, orientada a la integración y desarrollo nacional.</p>

## Desarrollo territorial en el distrito de Ayacucho.

SUB GERENCIA DE PATRIMONIO HISTORICO				
OEI/AEI		EXPLIQUE ¿QUE ASPECTOS LLEVARON A OBTENER LOS RESULTADOS PROGRAMADOS?	EXPLIQUE ¿QUE FACTORES EXTERNOS O INTERNOS CONTRIBUYERON AL ÉXITO O FRACASO DEL INDICADOR PROPUESTO?	Explique ¿COMO SE PUEDE MEJORAR LA IMPLEMENTACION DEL PEI?
CÓDIGO	DESCRIPCION			
AEI.04.03	Espacios públicos recuperados y priorizados en beneficio de la provincia.	Situación de pandemia y emergencia sanitaria nacional y falta de cierre de proyecto para inicio de siguiente etapa.	<b>FACTORES EXTERNOS:</b> Situación de pandemia y emergencia sanitaria nacional. <b>FACTORES INTERNOS:</b> Poca cantidad de personal técnico en la sub. Gerencia de patrimonio histórico más situación de pandemia y emergencia sanitaria nacional.	Contratando un especialista (residente) para la ejecución de la parte técnica del proyecto.
AEI.04.05	Formalizar la construcción urbana y el saneamiento físico legal de la propiedad en el Centro Histórico.	Situación de pandemia y emergencia sanitaria nacional.	<b>FACTORES EXTERNOS:</b> Situación de pandemia y emergencia sanitaria nacional. <b>FACTORES INTERNOS:</b> Debido a la situación de pandemia la comisión no tuvo oportunidad reunirse para evaluar los expedientes a enero - marzo y octubre-diciembre teniendo como resultado la aprobación de 9 Licencia de edificación en el año 2020.	Considerando otro tipo de indicadores y ampliando el número de personal técnico que permita agilizar los trámites de revisión previa entregando a la comisión un expediente más próximo a la aprobación.

## Desarrollo Humano y Hábitos Saludables en la Provincia

DENOMINACION	LOGRO ESPERADO	VALOR OBTENIDO
<b>IMPLEMENTACIÓN ADECUADA DE MEDIDAS DE PROTECCIÓN FRENTE A PELIGROS</b>	Se realizó la limpieza de descolmatación del Pontón de Mollepata en Convenio con el Ejército del Perú. Por ende, se gestionó y se solicitó las maquinarias para la limpieza y descolmatación en los diferentes puntos de La ciudad y Se hicieron fichas técnicas con el Fondes para poder Cofinanciar.	Se cumplió la meta programada en esta Sub gerencia de Gestion de Riesgos y Defensa Civil.
	Se hicieron las Identificaciones de las Zonas de peligro y vulnerabilidad en los sectores de Muyurina y otros respectivamente enviando las fichas tecnicas para su cofinanciamiento al Fondes y Cenepred.	Se cumplió la meta programada en esta Sub gerencia de Gestion de Riesgos y Defensa Civil.
	Se Realizaron la Rehabilitacion de las trochas corrozables de los sectores del Ponton I y II de Mollepata y Carmen Alto.	Se cumplió la meta programada en esta Sub gerencia de Gestion de Riesgos y Defensa Civil.
<b>POBLACIÓN CON PRÁCTICAS SEGURAS PARA LA RESILIENCIA</b>	Capacitación a los brigadistas del Terrapuerto Municipal los Libertadores de América para el simulacro de incendios, capacidad de 30 personas Se capacito para conformar los grupos de trabajo en los diferentes sectores por el Covid 19	Se cumplió la meta programada en esta Sub gerencia de Gestion de Riesgos y Defensa Civil.
	Se ha realizado el simulacro nocturno de incendios en el terrapuerto realizo el día jueves 20 de febrero del 2020 documentos sustentatorio oficios a la plataforma -se realizo ejecución de simulacros para la prevención de desastres mediante con los distritos del ambito rural mediante el zoon dando las indicaciones respectivas	Se cumplió la meta programada en esta Sub gerencia de Gestion de Riesgos y Defensa Civil.
	Se ha realizado la organización de campañas en la av., Javier Pérez de Cuellar con 30 participantes y se realizó mediante coordinación organización de campañas de sensibilización a la población sobre prevención de desastres en los distrito dentro de nuestra jurisdicción.	Se cumplió la meta programada en esta Sub gerencia de Gestion de Riesgos y Defensa Civil.
<b>CAPACIDAD INSTALADA PARA LA PREPARACIÓN Y RESPUESTA FRENTE A EMERGENCIAS Y DESASTRES</b>	Se ha realizado esta compra de los materiales de la administración y almacenamiento de kits (frazadas, calaminas, herramientas y material de proteccion por covid 19.	Se cumplió la meta programada en esta Sub gerencia de Gestion de Riesgos y Defensa Civil.
	Se realizo entrega de kits de materiales a los diferentes Distritos del ambito de la Provincia de Huamaga tal como constan en la fichas edan y acta de entrega.	Se cumplió la meta programada en esta Sub gerencia de Gestion de Riesgos y Defensa Civil.
<b>IMPLEMENTACIÓN ADECUADA DE MEDIDAS DE PROTECCIÓN FRENTE A PELIGROS</b>	Se realizó las inspecciones de riegos alto - ITSE según el Decreto Supremo N° 002 - 2018, justificación: solicitud de inspeccion dirigida al sub gerente de gestión de riesgos y defensa civil, croquis de ubicacion,plano de arquitectura, de la distribución y detalle de cálculo de aforo, plano de distribución de tableros eléctricos, certificado de medición del sistema a tierra., plan de seguridad del establecimiento objeto de inspección , memoria de protocolos de prueba de operatividad y mantenimiento de equipos y pago por derechos de tramite	Se cumplió la meta programada en esta Sub gerencia de Gestion de Riesgos y Defensa Civil.
	Se realizó las inspecciones de riegos bajo y medio - ITSE según el Decreto Supremo N° 002 - 2018, justificación declaración jurada de cumplimiento de condiciones de seguridad en la edificación, anexo 2, 3, y 4 debidamente llenado, pago por el derecho de tramite	Se cumplió la meta programada en esta Sub gerencia de Gestion de Riesgos y Defensa Civil.
	Se ha realizado la inspección técnica de seguridad de edificaciones, documento sustentatorios formatos de licencias, declaraciones juradas de los respectivos formatos 2,3 y 4, se trabajado de la forma virtual con los usuarios	Se cumplió la meta programada en esta Sub gerencia de Gestion de Riesgos y Defensa Civil.
	Se realizó el plan de contingencia de Carnavales los días 22,23,24, y 25 tal como consta en los documentos sustentatorios como informes y otros, Dentro de la implementación de planes de Contingencia por festividades no se tiene meta, por con ello solo se realizan en los meses de carnavales y semana santa. También se han hecho las distribuciones de las canastas familiares una cantidad de 6250 canastas.	Se cumplió la meta programada en esta Sub gerencia de Gestion de Riesgos y Defensa Civil.

Gestión Institucional.

COD.	INDICADOR	Explique ¿Qué aspectos llevaron a obtener los resultados programados?	Explique, ¿Qué factores externos o internos contribuyeron al éxito o fracaso del indicador propuesto?	Explique, ¿Cómo se puede mejorar la implementación del plan?.
AEI.12.01	Porcentaje de personal capacitado de la Municipalidad Provincial	Derivado al confinamiento social desde el 15 de marzo de 2020 las instituciones públicas suspendieron sus actividades, debiendo tener para el reinicio de labores aprobado el plan para la vigilancia, prevención y control del COVID 19, e implementar la modalidad de prestación de servicios, en razón a ello, dificulto llevar a cabo las capacitaciones	factor externo la declaratoria de estado de emergencia por la propagación del COVID 19 y confinamiento social obligatorio	realizando el diagnostico por áreas estructuradas, oportunamente y contar con la disponibilidad presupuestal
AEI.12.06	Porcentaje de Servicio Civil implementado en la Municipalidad	a la fecha se ha solicitado la contratación de un consultor para el acompañamiento, capacitación, coordinación y revisión de documentos para el tránsito a la Ley de servicio civil.	La adecuación progresiva la normativa interna para el tránsito a la Ley (Rof, Mof, Rit) 1). Con Acta de Reunión de trabajo de fecha 27/10/2020, se acordó por los miembros integrantes de la Comisión de Transito al Régimen de Servicio Civil contratar Consultor para el proceso de las cuatro etapas. 2). Mediante Informe N°324-2020-MPH/17.19 de fecha 25/11/2020 la Unidad de Organización y Modernización solicita que existe la necesidad de contratar el servicio de un especialista en Gestión de Recursos Humanos para la sensibilización de personal, coordinación y revisión de documentos para el transito de Régimen de servicio civil.	Realizando mayores capacitaciones y talleres al personal de la MPH para la correcta adecuación y tránsito a la Ley Servicio Civil.

## **CAPITULO V: PROPUESTAS PARA MEJORAR LA ESTRATEGIA**

Concientizar entre los trabajadores de la Municipalidad la importancia del trabajo planificado a corto, mediano y largo plazo y que la población conozca estos instrumentos para su vigilancia en la implementación

El Plan Estratégico Institucional tiene que difundirse entre los funcionarios y trabajadores de la Municipalidad Provincial de Huamanga, como documento oficial y legal de obligatorio cumplimiento en materia de planificación.

Utilizar el enfoque lógico causal para la determinación de actividades operativas para el logro de los resultados esperados en los objetivos y acciones estratégicas establecidas en el Plan Estratégico Institucional.

La determinación de las estrategias debe de ser con conocimiento de los vecinos para contar con su apoyo en la implementación

Promover y fortalecer los canales y mecanismos de participación ciudadana en la gestión de los planes operativos e institucionales

## **CAPITULO VI: CONCLUSIONES Y RECOMENDACIONES**

### **CONCLUSIONES**

- El Plan Estratégico Institucional 2019-2020, es un documento elaborado en el marco de las directivas formuladas el año 2019 del CEPLAN, con objetivos e indicadores para su seguimiento y monitoreo.
- Durante la implementación del presente PEI se ha evidenciado que algunos indicadores son de competencia compartida, la Información para la medición de los indicadores es a nivel Regional, la provincia de Huamanga no cuenta con información actualizada, que dificulta la medición de los indicadores.
- En los últimos años se tiene mayor presencia e intervención del Centro de Planeamiento Nacional CEPLAN, que viene implementando políticas de formulación, seguimiento y monitoreo de planes operativos e institucionales a través del aplicativo de uso de todas las entidades del sector público CEPLAN V.
- La gestión administrativa de Programas Presupuestales de la Municipalidad Provincial de Huamanga, necesita principalmente el protagonismo del área usuaria comprometida y capacitada de una gestión por resultados, en la gestión de Programas Presupuestales. Los resultados de la implementación de Programas Presupuestales dependen principalmente del área usuaria, por ello es fundamental su participación en toda la gestión administrativa. Los instrumentos de gestión administrativa de Programas Presupuestales de la Municipalidad no están articulados a los resultados esperados de los PP. Los instrumentos de gestión de los diferentes sectores sólo llegan a nivel regional, y hace falta una buena articulación a nivel de Gobierno Local.
- Los diferentes sectores del gobierno nacional, quienes tienen la logística y las metodologías adecuadas para una buena gestión de PP. Estos sectores sólo brindan asistencia técnica cuando se trata del programa de Plan de Incentivos.
- La alta rotación de trabajadores en la gestión Municipal, que ocurre generalmente cuando entra una nueva gestión municipal, hace que se inicie la gestión con personas con poca experiencia, por este motivo el área usuaria que muchas veces son personal

nuevo, no cuenta con la suficiente capacitación y experiencia para la implementación de Programas Presupuestales.

- Los funcionarios de la Municipalidad toman decisiones principalmente en base a las prioridades de la actual gestión o a las demandas de la población, que son medidas de corto plazo, a pesar de la Municipalidad cuenta con documentos de planificación como el Plan de Desarrollo Concertado, el Plan Estratégico Institucional, el Plan Operativo Institucional.

## **RECOMENDACIONES**

- Actualizar el Plan Estratégico Institucional de acuerdo a la programación multianual para los años 2019-2024 con el informe técnico favorable del Centro Planeamiento Nacional - CEPLAN
- Precisar de mejor las metas del Plan Estratégico Institucional, para una mejor medición de los resultados de la intervención de la Municipalidad en la provincia de Huamanga.
- Gestionar el Plan Estratégico Institucional para que el trabajador de la nueva gestión pueda implementar de manera efectiva.
- Para la implementación de los Programas Presupuestales se requiere el compromiso y la voluntad política de las instancias de decisión de la Municipalidad Provincial de Huamanga. Los regidores en las sesiones de Concejo Municipal deber considerar el logro de los resultados de las intervenciones que realiza la Municipalidad y promover la capacitación de los regidores de una gestión resultados, principalmente en los Programas Presupuestales.
- Los funcionarios de la Municipalidad Provincial de Huamanga deben capacitarse en gestión por resultados y promover la elaboración de instrumentos metodológicos de una gestión municipal de programas presupuestales en gobiernos locales. Asimismo, deben conocer la realidad d provincia, las brechas y atender de manera gradual y coordina con otros la implementación de Programas Presupuestales.

- El equipo la Oficina de Planificación y Presupuesto que conoce la gestión de programas presupuestales debe capacitar a las áreas usuarias durante el proceso de programación, Formulación, aprobación, ejecución y Evaluación de los Programas Presupuestales, para de esta manera trabajar de manera coordinada y promover el logro de los resultados esperados.
- Los sectores del Gobierno Nacional deben de acompañar durante todas las fases del proceso presupuestario brindando capacitaciones y asistencias técnicas por cada programa presupuestario, asimismo, debe promover la elaboración de los indicadores sean también con un enfoque desde los gobiernos locales.

## **CAPITULO VII: ANEXOS**

**FACTORES INTERNO Y EXTERNO QUE CONTRIBUYERON AL  
CUMPLIMIENTO DE LOS LOGROS POR OFICINAS**

¿Qué aspectos particulares llevaron a obtener los resultados programados en el POI 2020?	¿Qué factores externos e internos contribuyeron al éxito o fracaso del cumplimiento de las metas propuestas?	¿Cómo se puede mejorar la implementación del plan?
<b>Catastro</b>		
1. Se duplican funciones y procedimientos administrativos. 2. Se reciben documentos incompletos por falta de información, que demora y perjudica al administrado	Expedientes con errores o incompletos. SG con poca experiencia. Falta mejorar las funciones en el ROF de SG Catastro, SG Patrimonio Histórico y SG Edificaciones y autorizaciones.	<b>Informe N° 16-2021-MPH/31.33</b> Establecer Mejor las funciones en los documentos de gestión TUPA, ROF, MOF, Clasificador de cargos.
<b>SG de Promoción empresarial</b>		
Capación a empresarios: 390 comerciantes (jigüeras, viadas) y 1319 microempresarios como restaurant, hoteles, entre otros	El 100% de microempresarios requieren reactivación económica	<b>Informe N° 028-2021-MPH/45.46</b> Mejorar el sistema administrativo. Fortalecer las acciones de articulación interinstitucional. Mejorar la gestión administrativa orientada al administrado.
<b>SG. Ecología y Medio Ambiente</b>		
Asignación presupuestal. Personal comprometido con los objetivos institucionales.	Documentos de gestión administrativas adecuados. Personal comprometido	<b>Informe N° 081-2021-MPH/12.49</b> Empoderar el PEI a los trabajadores. Implementar información estadística para mejorar la toma de decisiones.
<b>Asesoría Jurídica</b>		
Personal con amplia experiencia y conocimiento en normativa municipal.	En el 2020 se vivió la pandemia por el COVID-19, que limitado el cumplimiento del registro del POI en el aplicativo CEPLAN entre otros. Expedientes administrativos incompletos que dificultan el trámite correspondiente. Carencia de una base legal informática actualizada – SPIJ	<b>Informe N° 59-2021-MPH/16</b> Realizar capacitaciones en el uso del aplicativo CEPLAN. Concientizar a los demás servidores acerca de las funciones de la OAJ. Mejorar la articulación del POI, cuadro de necesidades, PAC, entre otros,
<b>SG. Juventud, Educación y Deporte</b>		
Biblioteca Municipal debidamente equipada Implementación del COPALE. Elaboración del Dossier de postulación a los juegos Bolivarianos 2025.	Alianzas con otras instituciones en base a los objetivos establecidos. Alianzas con instituciones educativa, organizaciones sociales en la implementación de las vacacione divertidas	<b>Inf. N° 014-2021-MPH/36.38</b> Incrementar Presupuesto para la contrata de personal.
<b>Unidad de Contabilidad</b>		
83% del cumplimiento de metas establecidas en el POI, por las siguientes razones: Estado de emergencia nacional por el COVID-19. Cambio de funcionarios	Estado de emergencia nacional por el COVID-19. Cambio de funcionarios	<b>Informe N° 007-2021-MPH/24.26</b> Mejorar la gestión del POI. Asistencia técnica a los responsables de la ejecución presupuestaria. Responsabilizar el uso del aplicativo CEPLAN, capacitando a los funcionarios.

## UNIDAD DE SUPERVISIÓN Y LIQUIDACIÓN DE OBRAS

N° Registro: 20203004400024

N°	¿Qué aspectos particulares llevaron a obtener los resultados programados en el POI 2020?	¿Qué factores externos o internos contribuyeron al éxito o fracaso del cumplimiento de las metas propuestas?	¿Cómo se puede mejorar la implementación del plan?
1	Proyectos formulados y registrados a nivel de ideas de inversión pública (registro de proyectos de inversión, IOARR y programa de inversión) para la inclusión en el PMI.	Proyectos solicitados por la población beneficiaria para la formulación de proyectos de inversión pública durante el primer trimestre y último pese a la pandemia (COVID -19), el interés por parte de los beneficiarios para su priorización e incorporación en la Programación Multianual de Inversiones.	Actividad reprogramada realizada según las metas y plazos establecidos para la incorporación de proyectos de inversiones a nivel de idea de proyectos en el PMI.
2	Proyectos formulados y registrados a nivel de fichas técnicas, simplificada y expedientes técnicos (Registro de proyectos de inversión, IOARR, conglomerados y programas).	Asignación presupuestal oportuna para la formulación de proyectos de inversión pública a nivel de fichas técnicas y expedientes técnicos, así como la priorización de proyectos para el Plan Reactiva Perú del Gobierno Central a consecuencia de la pandemia (COVID -19).	Propuesto para la formulación de proyectos de inversión de mayor envergadura.
3	Evaluación y registro de proyectos de inversión (Ficha Técnica Simplificada, estándar y/o perfil) y expedientes técnicos en primera instancia de adicionales, deductivos de obra y opiniones favorables	Contratación de 02 evaluadores a nivel Ficha Técnica Simplificada, estándar y/o perfil y 02 evaluadores a nivel de Expediente Técnico en primera instancia, así como adicionales, deductivos de obra y opiniones favorables, trabajos realizados remotamente debido a la pandemia (COVID -19)	Asignación presupuestal para el cumplimiento de metas.
4	Reformulación de proyectos de inversión pública para su financiamiento (Absolución de Observaciones y/o Actualización en el año vigente)	Cambio de formatos y parámetros de evaluación por parte de las entidades presentadas para financiamiento de los proyectos de inversión, proyectos presentados por plataforma virtual (COVID -19).	Respuesta de observaciones oportuna para la reformulación de los proyectos de inversión.

## MEJORAMIENTO DE LAS CAPACIDADES TÉCNICAS Y OPERATIVAS PARA LA FORMULACIÓN Y EVALUACIÓN DE ESTUDIOS DE PRE INVERSIÓN E INVERSIÓN EN LA MUNICIPALIDAD PROVINCIAL DE HUAMANGA DEL DISTRITO DE AYACUCHO - PROVINCIA DE HUAMANGA - DEPARTAMENTO DE AYACUCHO CUI: 2414557

N° Registro: 20203004400110

N°	¿Qué aspectos particulares llevaron a obtener los resultados programados en el POI 2020?	¿Qué factores externos o internos contribuyeron al éxito o fracaso del cumplimiento de las metas propuestas?	¿Cómo se puede mejorar la implementación del plan?
1	Proyectos formulados a nivel de ideas, fichas técnicas, simplificada y expedientes técnicos de inversión pública (registro de proyectos de inversión, IOARR y programa de inversión). Así como la reformulación de proyectos presentados para su financiamiento en otras entidades y evaluación de proyectos en primera instancia	Asignación presupuestal para la formulación de proyectos y evaluación de proyectos que se encuentren incorporados en la Programación Multianual de Inversiones. Así como la búsqueda financiamiento ante diferentes sectores y la implementación del plan COVID 19 de los proyectos aprobados por la CRAET.	Proyectos priorizados e incorporados en la programación multianual de inversiones para su seguimiento y asignación presupuestal según el ciclo de inversión.

	de adicionales, deductivos de obra y opiniones favorables		
--	---	--	--

**CREACION DEL SERVICIO DE AGUA POTABLE Y ALCANTARILLADO DE LAS TRECE COMUNIDADES DEL VALLE DE YUCAES, EN LOS DISTRITOS DE QUINUA, TAMBILLO Y ACOSVINCHOS DEL DISTRITO DE AYACUCHO - PROVINCIA DE HUAMANGA - DEPARTAMENTO DE AYACUCHO CUI IDEA:111395**

N° Registro: 20203004400227

<b>N°</b>	<b>¿Qué aspectos particulares llevaron a obtener los resultados programados en el POI 2020?</b>	<b>¿Qué factores externos o internos contribuyeron al éxito o fracaso del cumplimiento de las metas propuestas?</b>	<b>¿Cómo se puede mejorar la implementación del plan?</b>
1	Proyectos formulados a nivel de ideas, lanzado por concurso con buena pro en firma de contrato por consultor.	Proceso de convocatoria, selección y firma del consultor	Proyectos priorizados e incorporados en la programación multianual de inversiones para su seguimiento y asignación presupuestal según el ciclo de inversión.

**CREACIÓN DEL SERVICIO DE PROTECCIÓN EN ZONAS DE RIESGO PARA LA MITIGACIÓN DE LOS EFECTOS EROSIVOS E INUNDACIÓN EN LAS QUEBRADAS ALTO PERÚ, YANACCACCA Y PISCOTAMBO - DISTRITO DE AYACUCHO - PROVINCIA DE HUAMANGA - DEPARTAMENTO DE AYACUCHO" (INFORME N° 227-2020-MPH/17.54)**

N° Registro: 20203004400228

<b>N°</b>	<b>¿Qué aspectos particulares llevaron a obtener los resultados programados en el POI 2020?</b>	<b>¿Qué factores externos o internos contribuyeron al éxito o fracaso del cumplimiento de las metas propuestas?</b>	<b>¿Cómo se puede mejorar la implementación del plan?</b>
1	Proyectos formulados a nivel de ideas, lanzado por concurso con buena pro en firma de contrato por consultor.	Proceso de convocatoria, selección y firma del consultor	Proyectos priorizados e incorporados en la programación multianual de inversiones para su seguimiento y asignación presupuestal según el ciclo de inversión.

**ELABORACION DE FICHAS TECNICAS DE ACTIVIDADES DE INTERVENCION INMEDIATA, EN EL MARCO DE LA EMERGENCIA SANITARIA NACIONAL PRODUCIDA POR EL COVID-19 EN EL DISTRITO DE AYACUCHO, PROVINCIA DE HUAMANGA - DEPARTAMENTO DE AYACUCHO**

N° Registro: 20203004400230

<b>N°</b>	<b>¿Qué aspectos particulares llevaron a obtener los resultados programados en el POI 2020?</b>	<b>¿Qué factores externos o internos contribuyeron al éxito o fracaso del cumplimiento de las metas propuestas?</b>	<b>¿Cómo se puede mejorar la implementación del plan?</b>
1	Proyectos formulados a nivel de expediente técnico en marco a la emergencia sanitaria nacional producida por el COVID 19	Asignación presupuestal oportuna para la formulación y ejecución del proyecto	Proyectos priorizados por emergencia sanitaria nacional producida por el COVID 19.

**ELABORACION DE 03 PROYECTOS IOARR PARA LA REPARACION DE PAVIMENTO, CALSADA, VEREDAS Y SEÑALES DE TRAFICO EN EL DISTRITO DE AYACUCHO, PROVINCIA DE HUAMANGA - DEPARTAMENTO DE AYACUCHO**

N° Registro: 20203004400232

N°	¿Qué aspectos particulares llevaron a obtener los resultados programados en el POI 2020?	¿Qué factores externos o internos contribuyeron al éxito o fracaso del cumplimiento de las metas propuestas?	¿Cómo se puede mejorar la implementación del plan?
1	Proyectos formulados a nivel de idea de proyecto, ficha técnica y expediente técnico IOARR, para la relación de pavimento, calzada, vereda y señales de tráfico	Asignación presupuestal oportuna para la formulación y ejecución del proyecto	Proyectos priorizados por emergencia sanitaria nacional producida por el COVID 19 promoción del empleo.

**"MEJORAMIENTO DE LA INFRAESTRUCTURA DE ALMACENAMIENTO DEL SERVICIO DE AGUA DEL SISTEMA DE RIEGO EN LA COMUNIDAD DE LLACHOCCMAYO-DISTRITO DE CHIARA-PROVINCIA DE HUAMANGA-AYACUCHO"**

N° Registro: 20203004400234

N°	¿Qué aspectos particulares llevaron a obtener los resultados programados en el POI 2020?	¿Qué factores externos o internos contribuyeron al éxito o fracaso del cumplimiento de las metas propuestas?	¿Cómo se puede mejorar la implementación del plan?
1	Proyectos formulados a nivel de idea de proyecto, ficha técnica y expediente técnico	Asignación presupuestal oportuna para la formulación y ejecución del proyecto	Proyectos priorizados para su formulación

**CUI: 2323959 MEJORAMIENTO Y AMPLIACION DEL SERVICIO DE COMERCIALIZACION EN EL MERCADO MODELO MAGDALENA EN EL DISTRITO DE AYACUCHO, PROVINCIA DE HUAMANGA - AYACUCHO**

N° Registro: 20203004400227

N°	¿Qué aspectos particulares llevaron a obtener los resultados programados en el POI 2020?	¿Qué factores externos o internos contribuyeron al éxito o fracaso del cumplimiento de las metas propuestas?	¿Cómo se puede mejorar la implementación del plan?
1	Proyectos en formulación a nivel de expediente técnico.	Proyecto en formulación y cumplimiento de meta al primer entregable	Proyectos priorizados e incorporados en la programación multianual de inversiones para su seguimiento y asignación presupuestal según el ciclo de inversión.

**2376172.CREACION DE LOS SERVICIOS DE RECREACION PASIVA Y ACTIVA DEL PARQUE DE LA IDENTIDAD EN EL CENTRO POBLADO DE QUICAPATA, DISTRITO DE CARMEN ALTO, PROVINCIA DE HUAMANGA - AYACUCHO**

N° Registro: 20203004400262

N°	¿Qué aspectos particulares llevaron a obtener los resultados programados en el POI 2020?	¿Qué factores externos o internos contribuyeron al éxito o fracaso del cumplimiento de las metas propuestas?	¿Cómo se puede mejorar la implementación del plan?
1	Proyectos formulado a nivel de ideas, lanzado por concurso con buena pro en firma de contrato por consultor.	Proceso de convocatoria, selección y firma del consultor	Proyectos priorizados e incorporados en la programación multianual de inversiones para su seguimiento y asignación

		presupuestal según el ciclo de inversión.
--	--	---

**CUI: 2490287.CREACION DEL SERVICIO DE ALCANTARILLADO EN LA MARGEN DERECHO E IZQUIERDO DE LA QUEBRADA CHAQUIHUAYCCO ENTRE EL PUENTE APURIMAC Y EL RIO ALAMEDA EN LOS DISTRITOS DE AYACUCHO Y ANDRES AVELINO CACERES DE LA PROVINCIA DE HUAMANGA - DEPARTAMENTO DE AYACUCHO**

N° Registro: 20203004400263

<b>N°</b>	<b>¿Qué aspectos particulares llevaron a obtener los resultados programados en el POI 2020?</b>	<b>¿Qué factores externos o internos contribuyeron al éxito o fracaso del cumplimiento de las metas propuestas?</b>	<b>¿Cómo se puede mejorar la implementación del plan?</b>
1	Proyectos en formulación a nivel de expediente técnico.	Proyecto en formulación y cumplimiento de meta al primer entregable	Proyectos priorizados e incorporados en la programación multianual de inversiones para su seguimiento y asignación presupuestal según el ciclo de inversión.

**CUI: 2390062.MEJORAMIENTO Y AMPLIACION DEL SERVICIO DE AGUA POTABLE Y SANEAMIENTO BASICO EN LAS LOCALIDADES DE SAN ANTONIO DE TRIGOPAMPA, SAN JUAN DE VIÑACA, SAN MARTIN DE PARAISO, SIMPAPATA, QUICHCAPATA Y SAN JOSE DE VIÑACA DEL CENTRO POBLADO DE SAN MARTIN DE PARAISO - DISTRITO DE AYACUCHO - PROVINCIA DE HUAMANGA - REGION AYACUCHO**

N° Registro: 20203004400264

<b>N°</b>	<b>¿Qué aspectos particulares llevaron a obtener los resultados programados en el POI 2020?</b>	<b>¿Qué factores externos o internos contribuyeron al éxito o fracaso del cumplimiento de las metas propuestas?</b>	<b>¿Cómo se puede mejorar la implementación del plan?</b>
1	Proyectos en formulación a nivel de expediente técnico.	Proyecto en formulación y cumplimiento de meta al primer entregable	Proyectos priorizados e incorporados en la programación multianual de inversiones para su seguimiento y asignación presupuestal según el ciclo de inversión.

**119258 - IDEA CREACION DEL CENTRO DE INTERPRETACIÓN CULTURAL EN EL BARRIO BELÉN DEL DISTRITO DE AYACUCHO - PROVINCIA DE HUAMANGA - DEPARTAMENTO DE AYACUCHO**

N° Registro: 20203004400265

<b>N°</b>	<b>¿Qué aspectos particulares llevaron a obtener los resultados programados en el POI 2020?</b>	<b>¿Qué factores externos o internos contribuyeron al éxito o fracaso del cumplimiento de las metas propuestas?</b>	<b>¿Cómo se puede mejorar la implementación del plan?</b>
1	Proyectos en formulación a nivel de expediente técnico.	Proyecto en formulación y cumplimiento de meta al primer entregable	Proyectos priorizados e incorporados en la programación multianual de inversiones para su seguimiento y asignación presupuestal según el ciclo de inversión.

**GERENCIA DE SEGURIDAD CIUDADANA**

¿Qué aspectos particulares llevaron a obtener los resultados programados en el POI 2020?	¿Qué factores externos e internos contribuyeron al éxito o fracaso del cumplimiento de las metas propuestas?	¿Cómo se puede mejorar la implementación del plan?
<ul style="list-style-type: none"> <li>- Trabajar coordinadamente con otras subgerencias.</li> <li>- Disposición de recursos logísticos.</li> <li>- Posicionamiento del Servicio de Salud Mental Preventivo en la Municipalidad.</li> <li>- Predisposición de trabajo de los jefes inmediatos y el equipo de trabajo.</li> <li>- Alcance de la intervención realizada a asentamientos y distritos alejados.</li> <li>- Manejo de herramientas tecnológicas para la realización de actividades virtuales.</li> <li>- Promover el respeto de protocolos de bioseguridad establecidos acompañado de campañas y acciones en castellano y quechua, además de contar con los aliados estratégicos en la protección del niño y adolescente en las Instituciones Educativas de los Distritos de la Provincia.</li> <li>- El manejo de las tecnologías virtuales para poder llegar a cada hogar de los estudiantes, para así evitar el contagio del mortal virus.</li> <li>-Realizar el trabajo coordinado con las diferentes áreas de la Municipalidad.</li> <li>-El apoyo y soporte de los jefes inmediatos               <ul style="list-style-type: none"> <li>- Coordinación constante con las Sub Gerencia, con las oficinas Preventivas como Salud Mental Preventiva, Brigadas de Autoprotección Escolar, Juntas Vecinales, Central de Operaciones (estadísticas).</li> </ul> </li> <li>- Presencia de COPROSEC en los 15 distritos de Huamanga por la meta de supervisión, asesoría técnica y monitoreo a los CODISEC.</li> </ul>	<p><b>FACTORES EXTERNOS</b></p> <ul style="list-style-type: none"> <li>- Coordinación y convenios interinstitucionales que mejoraron el impacto de la intervención</li> <li>- Autoridades, Coordinadores, Juntas Vecinales y población interesada y comprometida con las actividades realizadas.</li> <li>- El contexto de la pandemia ocasiono el recorte del personal lo que limito la atención de más población.</li> <li>-Lo que generó limitaciones fue la aparición del virus del COVID-19, que no dejó realizar más actividades ya planificadas con anterioridad sino más bien se tuvo que reformular en un plan de contingencia, debido a que se ordenó el confinamiento social de la población huamanguina, además de la suspensión de las clases en Instituciones Educativas.</li> </ul> <p>La articulación con instituciones aliadas comprometidas con los trabajos a realizar.</p> <ul style="list-style-type: none"> <li>-La participación activa de los miembros de las Juntas Vecinales de Seguridad Ciudadana.</li> <li>-Las limitaciones en las funciones de las Juntas Vecinales a causa de la emergencia sanitaria causada por el COVID-19</li> <li>-La emergencia sanitaria ocasionó que muchas de las actividades programadas no se realicen de acuerdo a lo establecido en el Plan de trabajo.</li> </ul> <ul style="list-style-type: none"> <li>- Coordinación constante con el sectorista nacional, con el responsable de la secretaría técnica del CORESEC y los responsables de las secretarías técnicas de los CODISEC a nivel de la provincia de Huamanga</li> </ul> <p><b>FACTORES INTERNOS</b></p> <ul style="list-style-type: none"> <li>- Liderazgo del responsable y compromiso del equipo de trabajo.</li> <li>- El apoyo de un equipo de voluntarios de psicología y trabajo social de universidades.</li> <li>- El contexto de la pandemia limito la realización de las actividades programadas en el POI por lo que se realizó la modificación de las actividades acorde al nuevo contexto.</li> <li>- Contar con un control interno de informes de las acciones realizadas.</li> </ul> <p>los programas preventivos de la Gerencia de Seguridad Ciudadana, que se evidencian en informes</p> <ul style="list-style-type: none"> <li>-</li> </ul>	<ul style="list-style-type: none"> <li>- Dotación de presupuesto para la adquisición de recursos logísticos y humanos.</li> <li>- Planificar y organizar las actividades de acuerdo al cronograma del plan.</li> <li>- Realizar convenios y trabajar coordinadamente con otras instancias.</li> <li>- Designar responsables para cada actividad.</li> <li>- En circunstancias en la que nos encontramos es seguir fortaleciendo y articular esfuerzos con más aliados que se involucren en favor de la protección del niño y adolescente, haciendo más convenios interinstitucionales, además de incrementar presupuesto para la adquisición de recursos logísticos y humanos que apoye en la realización de más actividades que alcancen la atención de más distritos de la Provincia Huamanga.</li> </ul> <p>Dotar de presupuesto para la adquisición de recursos logísticos.</p> <ul style="list-style-type: none"> <li>-La implementación de equipos de cómputo.</li> </ul> <ul style="list-style-type: none"> <li>-A nivel de la Secretaría técnica actualmente no se cuenta con recursos financieros propios así como tampoco computadoras, las que utilizamos se encuentran en estado situacional regular que fueron prestadas de la oficina de Proyecto y de la Subgerencia.</li> </ul> <ul style="list-style-type: none"> <li>-Implementar la Oficina de la Secretaría con maquinarias e inmuebles propios y necesarios para la realización del trabajo.</li> <li>La contratación de un especialista bajo modalidad CAS puesto que como locador uno no tiene responsabilidad con la municipalidad, cabe precisar que el tema de COPROSEC es muy</li> </ul>

<p>- Predisposición del Sectorista Nacional, Responsable de la secretaria del CORESEC y por su puesto el responsable de la Secretaría del COPROSEC.</p>		<p>delicado de no cumplirse con ciertas actividades, así como la convocatoria para las sesiones ordinarias el presidente del COPROSEC (Alcalde) podría ser sancionado</p>
---	--	---

### Sub Gerencia de Tránsito y Seguridad Vial

¿Qué aspectos particulares llevaron a cumplir los resultados programados en el POI 2020?	¿Qué factores externos o internos contribuyeron al éxito o fracaso del cumplimiento de las metas propuestas?	¿Cómo se puede mejorar la implementación del Plan?
<p>Personal con experiencia a cargo de cada área, quienes responsablemente cumplieron sus funciones.</p>	<p>Carencia de personal administrativo (área de Licencias de conducir y área de capacitaciones no cuenta con personal de apoyo),</p> <p>Falta de presupuesto para las diversas señalizaciones verticales y horizontales en la ciudad.</p> <p>Falta de presupuesto para el mantenimiento de los semáforos.</p> <p>La declaratoria de la Emergencia Sanitaria ante la llegada del COVID-19.</p>	<p>Incrementar Recursos Humanos de la Dependencia para el cumplimiento de las funciones técnico administrativas.</p> <p>Ampliación de presupuesto para la adquisición de diversos materiales para las señalizaciones y el mantenimiento de los semáforos.</p>

### Sub Gerencia de Comercio, Licencias y Control Sanitario

N°	ACTIVIDAD OPERACIONAL	¿Explique, los factores externos o internos contribuyeron al éxito o fracaso del cumplimiento de las metas propuestas?	Explique, ¿Cómo se puede mejorar la implementación del plan?
1	<p>Inspección sanitaria de establecimientos comerciales para que cumplan con las condiciones de salubridad (Nivel de aceptabilidad).</p>	<p>Factor interno, en el área de vigilancia sanitaria se cuenta con los profesionales de rama de alimentos y existe equipo de trabajo.</p> <p>Ámbito externo, existen los establecimientos comerciales que colaboran y cumplen con las recomendaciones brindadas.</p> <p>Trabajo multisectorial con las autoridades sanitarias. Se desarrolló las inspecciones sanitarias de los establecimientos comerciales de alimentos.</p>	<p>Equipo de trabajo. Comunicación Planificación. Sostenibilidad.</p> <p>Sensibilización. Incrementar más profesionales de alimentos para el área de Vigilancia sanitaria con Modalidad CAS.</p>
2	<p>Capacitación a propietarios de puestos de los</p>	<p>Factor interno, en el área de vigilancia sanitaria se cuenta con los profesionales que conocen de la</p>	<p>Equipo de trabajo. Planificación. Sensibilización.</p>

	mercados municipales.	correcta manipulación de alimentos y existe equipo de trabajo. Ámbito externo, existen los conductores de puestos de venta que colaboran y cumplen con las recomendaciones brindadas. Seguimiento de los hornos de panaderías. Se coordinó con las autoridades sanitarias (DIRESA) Y Fiscalía. Se desarrolló las capacitaciones sobre las buenas prácticas de manipulación de alimentos y otros.	Sostenibilidad.  Incrementar más profesionales de alimentos para el área de Vigilancia sanitaria con Modalidad CAS.
3	Inspección de vehículos de transporte y comerciantes de alimentos y piensos.	Factor interno, se cuenta con los profesionales que conocen las inspecciones sanitarias de alimentos y existe equipo de trabajo. Ámbito externo, existen los conductores que colaboran y cumplen con las recomendaciones brindadas. Puestos de venta de mercados e infraestructura no facilita la mejora. Se desarrolló las inspecciones sanitarias a los puestos de venta de alimentos en los diferentes mercados de abasto.	Equipo de trabajo. Planificación. Sensibilización. Sostenibilidad. Incrementar más profesionales de alimentos para el área de Vigilancia sanitaria con Modalidad CAS.
4	Actualización del padrón de vehículos y comerciantes de alimentos agropecuarios primarios y piensos.	Factor interno, existe equipo de trabajo. Ámbito externo, existen los conductores que colaboran para el trabajo.	Equipo de trabajo. Planificación. Sensibilización. Vigilancia sanitaria.
5	Imposición de sanciones a infractores, personas naturales y jurídicas, proveedoras del transporte y comercio de alimentos y piensos.	Factor interno, documentos de gestión en proceso de actualización. Coordinación efectiva con la Unidad de Fiscalización y Control y otras autoridades sanitarias y la Fiscalía. Factor externo, los establecimientos comerciales no toman el interés de mejora. Se priorizo las actividades de la meta 1, 2 y 6 del PI 2020, que viene a ser la prevención y contención del COVID-19 en mercados de abastos.	Equipo de trabajo. Planificación. Sensibilización. Vigilancia sanitaria.
6	Implementación de programas de capacitación y difusión para fortalecer los sistemas de vigilancia y control del transporte y comercio local de alimentos y piensos.	Factor interno, existe equipo de trabajo, y se desarrolla la difusión por redes sociales. Ámbito externo, existen los conductores que colaboran para el trabajo, el desarrollo de las capacitaciones. Se desarrolló la actividad operativa y por mejorar la sostenibilidad	Equipo de trabajo. Planificación. Sensibilización. Proyección de videos por redes sociales, página web de la Municipalidad, medios escritos y televisivos.
7	Amortización oportuna por la concesión de los puestos de venta en los mercados municipales	Factor interno, existe equipo de trabajo. Los concesionarios de puestos de venta no realizar el pago oportuno. Factor externo, los establecimientos comerciales no toman el interés de mejora. No llego a la meta programada por la ausencia de los conductores de los puestos de venta, por causa de la COVID-19.	Equipo de trabajo. Compromiso Planificación. Sensibilización. Monitoreo y seguimiento de los conductores.
8	Ejecución de operativos coordinados inopinados de ordenamiento ambulatorio (mercados, hospital, instituciones públicas y privados)	Factor interno, existe equipo de trabajo. Factor externo, los establecimientos comerciales no toman el interés de mejora. Aparece en otros puntos nuevos el comercio ambulatorio, por lo personal focaliza su trabajo. Se desarrolló los operativos inopinados en los mercados y vías públicas.	Equipo de trabajo. Compromiso Planificación. Sensibilización. Incrementar con el personal idóneo para la sostenibilidad.

9	Inspección sanitaria a establecimientos de alimentos en coordinación con los distritos metropolitanos y rurales de la provincia de Huamanga.	Se desarrolló 03 rutas en las diferentes arterias del distrito de Ayacucho y distritos metropolitanos, para cubrir con los productos y alimentos de primera necesidad durante la emergencia sanitaria, con el objetivo de descentralizar y evitar la aglomeración en los mercados de abastos estáticos.	Equipo de trabajo. Compromiso Planificación. Sensibilización. Incrementar con el personal idóneo para la sostenibilidad
10	Participación en operativos coordinados con otras dependencias.	Se desarrollo las actividades en coordinación con otras dependencias, inspecciones sanitarias en los establecimientos comerciales y mercados de abastos para verificar la inocuidad de los alimentos y medidas de prevención del COVID-19.	Incrementar con el personal idóneo
11	Ejecución del plan anual de monitoreo y contaminantes.	No se desarrolló la actividad, por falta de implementación de laboratorio básico.	Incrementar con el personal idóneo para la sostenibilidad
12	Atención de reclamos de la población (transporte y comercialización de alimentos agropecuarios)	Se atendió las quejas de la ciudadanía en los mercados de abastos.	Incrementar con el personal idóneo para la sostenibilidad
13	Actualización del padrón de comerciantes formales dentro y fuera de los mercados municipales	Se desarrolló la actualización de padrón en los mercados de abastos. Algunos mercados de abastos no cuentan con exactitud el padrón de comerciantes.	Incrementar con el personal idóneo
14	Actualización permanente de las estadísticas generadas por las subgerencias	Se desarrolló	Incrementar con el personal idóneo
15	Control del comercio ambulatorio en vías públicas del distrito de Ayacucho (control permanente)	Factor interno, existe equipo de trabajo. Realiza constantes operativas para mejorar control de comercio ambulatorio. Factor externo, los establecimientos comerciales no toman el interés de mejora. Se desarrolló los operativos inopinados en los mercados y vías públicas.	Equipo de trabajo. Compromiso Planificación. Sensibilización. Incrementar con el personal idóneo para la sostenibilidad.
16	Evaluación y monitoreo de las metas físicas y financiera de la subgerencia.	Factor interno, existe equipo de trabajo. Realiza el seguimiento de las actividades administrativas y operativas, para el seguimiento y monitoreo.	Equipo de trabajo. Compromiso Planificación. Sensibilización.
17	Emisión de licencias de funcionamiento de establecimientos comerciales	Factor interno, se cuenta con un profesional especialista en Licencias y existe equipo de trabajo. Ámbito externo, cumplen con os requisitos que se recomienda para la obtención de licencia de funcionamiento. La evaluación para la emisión de certificado de defensa civil es más rigurosa. Cumplimiento de las normas municipales y sectoriales de acuerdo de la actividad que solicita.	Equipo de trabajo. Compromiso Planificación. Sensibilización. Difusión para la formalización de los establecimientos comerciales.
18	Mejoramiento y ampliación de la capacidad operativa en la prestación de servicios al público por	Factor interno, existe equipo de trabajo y actividad operativa con incremento del personal de la Policía Municipal. Factor externo, los establecimientos comerciales toman el interés de mejora.	Equipo de trabajo. Planificación. Sensibilización.

<p>la Sub Gerencia de Comercio, Mercados y Policía Municipal de la Municipalidad de Huamanga, Provincia De Huamanga – Ayacucho.</p>		<p>Incrementar más profesionales de alimentos para el área de Vigilancia sanitaria con Modalidad Servicios No Personales.</p> <p>Incrementar con el personal idóneo para la sostenibilidad.</p>
---	--	---

Unidad de ejecución Coactiva

¿Qué aspectos llevaron a obtener los resultados programados?	¿Qué factores externos o internos contribuyeron al éxito o fracaso del cumplimiento de las metas propuestas?	¿Cómo se puede mejorar la implementación del plan?
<p>Los resultados que se han conseguido, con los locales clausurados, retiro de anuncios publicitarios, así como de la regularización de las Licencias de Edificación, además de la absolución de las consultas de los administrados, la notificación de la diversas Resoluciones proyectadas por la Unidad, se pudo realizar por los siguientes motivos: El apoyo del personal adscrito a la Unidad de Ejecución Coactiva El apoyo del personal de Seguridad Ciudadana.</p>	<p>Que, debido a la cuarentena decretada por el gobierno, el personal a mi cargo no pudo salir a ejecutar los diversos proceso que se tenía pendiente; sumado a ello, la falta de equipos para poder hacer más efectivas las clausuras de los establecimientos, así como la falta movilidad propia, para la realización de operativos, además de detectar defectos en la tramitación del Procedimiento Administrativo Sancionador, que conllevan a la suspensión del Procedimiento de Ejecución Coactiva</p>	<p>Se debería asignar una movilidad a la Unidad de Ejecución Coactiva o en su defecto un mayor presupuesto para la contrata de movilidad. Además se debería promover más capacitaciones al personal encargado de la Unidad de Fiscalización y Control Administrativo, para evitar la vulneración del debido procedimiento y del derecho de defensa.</p>

**OFICINA DE PROCURADURIA PÚBLICA MUNICIPAL**

(MEMORANDO MULTIPLE N° 027-2021-MPH/17)

¿Qué aspectos particulares llevaron a obtener los resultados programados en el POI 2020	¿Qué factores externos o internos contribuyeron al éxito o fracaso del cumplimiento de las metas propuestas	¿Cómo se puede mejorar la implementación del plan
<p>a) El Cumplimiento de los trabajos realizados dentro del plazo establecido por Ley.</p> <p>b) El compromiso de todos los trabajadores para cumplir el trabajo dentro del plazo establecido.</p>	<p><b>FRACASO</b></p> <p>a) Remisión tardía de los documentos por parte de las distintas dependencias.</p> <p>b) Insuficiente número de personal (ABOGADO)</p> <hr/> <p><b>ÉXITO</b></p> <p>a) Defensa oportuna</p> <p>b) Cumplimiento de funciones.</p>	<p>a) Que las Oficinas de la Municipalidad Provincial de Huamanga cumplan con remitir la información requerida, dentro del plazo, debidamente Fedatado, Foliados y copias legibles.</p> <p>b) Con la contrata de un mayor número de Abogados.</p>

Anexo B-7  
SEGUIMIENTO DEL PLAN ESTRATÉGICO INSTITUCIONAL (PEI)

Periodo PEI : 2019 - 2024  
Nivel de Gobierno : M - GOBIERNOS LOCALES  
Departamento : 05 - AYACUCHO  
Provincia : 0501 - HUAMANGA  
Distrito : 050101 - AYACUCHO  
Unidad Ejecutora : 300440 - MUNICIPALIDAD PROVINCIAL DE HUAMANGA

**OEI.01 PROMOVER LA GESTIÓN AMBIENTAL EN LA PROVINCIA (Prioridad:1)**

COD.	INDICADOR	PARAMETRO DE MEDICION	LINEA BASE		VALOR ACTUAL		LOGRO ESPERADO						VALOR OBTENIDO						AVANCE (%)						UE	UNIDAD ORGANICA RESPONSABLE
			Año	Valor	Año	Valor	2019	2020	2021	2022	2023	2024	2019	2020	2021	2022	2023	2024	2019	2020	2021	2022	2023	2024		
IND.01.OEI.01	Porcentaje de residuos sólidos no reutilizables son dispuestos adecuadamente en infraestructura de residuos sólidos	Porcentaje	2017	45.00	2018	60.00	75.00	85.00	90.00	95.00	ND	ND	75.00	85.00	ND	ND	ND	ND	100.00	100.00	ND	ND	ND	ND	300440-MUNICIPALIDAD PROVINCIAL DE HUAMANGA	08.04.05-SUBGERENCIA DE ECOLOGIA Y MEDIO AMBIENTE

**AEI.01.01 MANEJO INTEGRAL DE RESIDUOS SÓLIDOS, DE LOS CIUDADANOS DE LA PROVINCIA DE HUAMANGA (Prioridad:1)**

COD.	INDICADOR	PARAMETRO DE MEDICION	LINEA BASE		VALOR ACTUAL		LOGRO ESPERADO						VALOR OBTENIDO						AVANCE (%)						UE	UNIDAD ORGANICA RESPONSABLE
			Año	Valor	Año	Valor	2019	2020	2021	2022	2023	2024	2019	2020	2021	2022	2023	2024	2019	2020	2021	2022	2023	2024		
IND.01.AEI.01.01	Número de toneladas anuales de residuos sólidos dispuestos adecuadamente en la Provincia	Número	2017	34295.00	2018	36411.00	347212.00	38030.00	38867.00	39722.00	ND	ND	347212.00	54000.00	ND	ND	ND	ND	100.00	70.43	ND	ND	ND	ND	300440-MUNICIPALIDAD PROVINCIAL DE HUAMANGA	09.01-UNIDAD DE GESTION DE RESIDUOS SOLIDOS

**AEI.01.02 SEGREGACIÓN EN LA FUENTE Y RECOLECCIÓN SELECTIVA DE RESIDUOS SÓLIDOS PARA LA PROVINCIA (Prioridad:1)**

COD.	INDICADOR	PARAMETRO DE MEDICION	LINEA BASE		VALOR ACTUAL		LOGRO ESPERADO						VALOR OBTENIDO						AVANCE (%)						UE	UNIDAD ORGANICA RESPONSABLE
			Año	Valor	Año	Valor	2019	2020	2021	2022	2023	2024	2019	2020	2021	2022	2023	2024	2019	2020	2021	2022	2023	2024		
IND.01.AEI.01.02	Número de toneladas de residuos sólidos inorgánicos recuperados segregados en fuente de origen	Número	2017	145.00	2018	185.00	211.00	244.00	277.00	310.00	ND	ND	211.00	250.00	ND	ND	ND	ND	100.00	100	ND	ND	ND	ND	300440-MUNICIPALIDAD PROVINCIAL DE HUAMANGA	09.01-UNIDAD DE GESTION DE RESIDUOS SOLIDOS

**AEI.01.03 MANTENIMIENTO Y CONSERVACIÓN PERMANENTE DE ÁREAS VERDES DE USO PÚBLICO EN EL DISTRITO DE AYACUCHO (Prioridad:1)**

COD.	INDICADOR	PARAMETRO DE MEDICION	LINEA BASE		VALOR ACTUAL		LOGRO ESPERADO						VALOR OBTENIDO						AVANCE (%)						UE	UNIDAD ORGANICA RESPONSABLE
			Año	Valor	Año	Valor	2019	2020	2021	2022	2023	2024	2019	2020	2021	2022	2023	2024	2019	2020	2021	2022	2023	2024		
IND.01.AEI.01.03	Porcentaje de M2 de áreas verdes en estado óptimo de mantenimiento en la Provincia	Porcentaje	2017	50.00	2018	60.00	75.00	85.00	90.00	95.00	ND	ND	75.00	77.00	ND	ND	ND	ND	100.00	90.59	ND	ND	ND	ND	300440-MUNICIPALIDAD PROVINCIAL DE HUAMANGA	08.04.05-SUBGERENCIA DE ECOLOGIA Y MEDIO AMBIENTE

**AEI.01.04 ASISTENCIA TÉCNICA OPORTUNA EN GESTIÓN AMBIENTAL A LOS CIUDADANOS EN LA PROVINCIA (Prioridad:1)**

COD.	INDICADOR	PARAMETRO DE MEDICION	LINEA BASE		VALOR ACTUAL		LOGRO ESPERADO						VALOR OBTENIDO						AVANCE (%)						UE	UNIDAD ORGANICA RESPONSABLE
			Año	Valor	Año	Valor	2019	2020	2021	2022	2023	2024	2019	2020	2021	2022	2023	2024	2019	2020	2021	2022	2023	2024		

		MEDICION	Año	Valor	Año	Valor	2019	2020	2021	2022	2023	2024	2019	2020	2021	2022	2023	2024	2019	2020	2021	2022	2023	2024		RESPONSABLE	
IND.01.AEI.01.04	Número de asistencias técnicas en gestión ambiental en la Provincia	Número	2017	10.00	2018	10.00	10.00	11.00	11.00	12.00	ND	ND	10.00	11.00	ND	ND	ND	ND	100.00	100.00	ND	ND	ND	ND	300440-MUNICIPALIDAD PROVINCIAL DE HUAMANGA	08.04.05-SUBGERENCIA DE ECOLOGIA Y MEDIO AMBIENTE	
<b>AEI.01.05 PLAN ANUAL DE EVALUACIÓN Y FISCALIZACIÓN AMBIENTAL IMPLEMENTADA EN BENEFICIO DE LA PROVINCIA (Prioridad:1)</b>																											
COD.	INDICADOR	PARAMETRO DE MEDICION	LINEA BASE		VALOR ACTUAL		LOGRO ESPERADO						VALOR OBTENIDO						AVANCE (%)						UE	UNIDAD ORGANICA RESPONSABLE	
			Año	Valor	Año	Valor	2019	2020	2021	2022	2023	2024	2019	2020	2021	2022	2023	2024	2019	2020	2021	2022	2023	2024			
IND.01.AEI.01.05	Porcentaje de Implementación del Plan Anual de Evaluación y Fiscalización ambiental	Porcentaje	2017	25.00	2018	60.00	75.00	85.00	90.00	95.00	ND	ND	85.00	88.00	ND	ND	ND	ND	100	100	ND	ND	ND	ND	300440-MUNICIPALIDAD PROVINCIAL DE HUAMANGA	08.04.05-SUBGERENCIA DE ECOLOGIA Y MEDIO AMBIENTE	
<b>OEI.02 REDUCIR LOS ÍNDICES DE INSEGURIDAD CIUDADANA EN LA PROVINCIA DE HUAMANGA. (Prioridad:2)</b>																											
COD.	INDICADOR	PARAMETRO DE MEDICION	LINEA BASE		VALOR ACTUAL		LOGRO ESPERADO						VALOR OBTENIDO						AVANCE (%)						UE	UNIDAD ORGANICA RESPONSABLE	
			Año	Valor	Año	Valor	2019	2020	2021	2022	2023	2024	2019	2020	2021	2022	2023	2024	2019	2020	2021	2022	2023	2024			
IND.01.OEI.02	Porcentaje que denuncia el evento que atentó contra seguridad (15 años a más)	Porcentaje	2017	ND	2018	ND	80.00	82.00	83.00	85.00	ND	ND	45.00	75.00	ND	ND	ND	ND	56.25	91.46	ND	ND	ND	ND	300440-MUNICIPALIDAD PROVINCIAL DE HUAMANGA	08.03.01-GERENCIA DE SEGURIDAD CIUDADANA	
IND.02.OEI.02	Tasa de victimización (15 años a más)	Porcentaje	2017	ND	2018	ND	20.00	20.00	20.00	20.00	ND	ND	20.00	20.00	ND	ND	ND	ND	100.00	100.00	ND	ND	ND	ND	300440-MUNICIPALIDAD PROVINCIAL DE HUAMANGA	08.03.01-GERENCIA DE SEGURIDAD CIUDADANA	
<b>AEI.02.01 PLAN LOCAL DE SEGURIDAD CIUDADANA IMPLEMENTADO DE MANERA ÓPTIMA EN LA PROVINCIA (Prioridad:2)</b>																											
COD.	INDICADOR	PARAMETRO DE MEDICION	LINEA BASE		VALOR ACTUAL		LOGRO ESPERADO						VALOR OBTENIDO						AVANCE (%)						UE	UNIDAD ORGANICA RESPONSABLE	
			Año	Valor	Año	Valor	2019	2020	2021	2022	2023	2024	2019	2020	2021	2022	2023	2024	2019	2020	2021	2022	2023	2024			
IND.01.AEI.02.01	Porcentaje de Implementación del Plan Local de Seguridad Ciudadana de la Provincia	Porcentaje	2017	ND	2018	95.00	95.00	96.00	97.00	97.00	ND	ND	95.00	96.00	ND	ND	ND	ND	100.00	100.00	ND	ND	ND	ND	300440-MUNICIPALIDAD PROVINCIAL DE HUAMANGA	08.03.02-SUBGERENCIA DE SERENAZGO	
<b>AEI.02.02 SISTEMA DE SEGURIDAD CIUDADANA CON EQUIPAMIENTO INTEGRAL; EN BENEFICIO DE LA POBLACIÓN (Prioridad:2)</b>																											
COD.	INDICADOR	PARAMETRO DE MEDICION	LINEA BASE		VALOR ACTUAL		LOGRO ESPERADO						VALOR OBTENIDO						AVANCE (%)						UE	UNIDAD ORGANICA RESPONSABLE	
			Año	Valor	Año	Valor	2019	2020	2021	2022	2023	2024	2019	2020	2021	2022	2023	2024	2019	2020	2021	2022	2023	2024			
IND.01.AEI.02.02	Número de equipos nuevos adquiridos en Sistemas de Seguridad Ciudadana en la Provincia	Número	2017	30.00	2018	30.00	25.00	25.00	25.00	25.00	ND	ND	25.00	17.00	ND	ND	ND	ND	100.00	68.00	ND	ND	ND	ND	300440-MUNICIPALIDAD PROVINCIAL DE HUAMANGA	08.03.02-SUBGERENCIA DE SERENAZGO	
<b>AEI.02.03 PROGRAMAS CONTRA LA VIOLENCIA FAMILIAR Y SEXUAL DE MANERA OPORTUNA EN BENEFICIO DE LA PROVINCIA (Prioridad:2)</b>																											
COD.	INDICADOR	PARAMETRO DE MEDICION	LINEA BASE		VALOR ACTUAL		LOGRO ESPERADO						VALOR OBTENIDO						AVANCE (%)						UE	UNIDAD ORGANICA RESPONSABLE	
			Año	Valor	Año	Valor	2019	2020	2021	2022	2023	2024	2019	2020	2021	2022	2023	2024	2019	2020	2021	2022	2023	2024			
IND.01.AEI.02.03	Número de Vecinos atendidos en programas Violencia Familiar y Sexual en la Provincia	Número	2017	110.00	2018	128.00	210.00	216.00	225.00	238.00	ND	ND	277.00	150.00	ND	ND	ND	ND	100	69.44	ND	ND	ND	ND	300440-MUNICIPALIDAD PROVINCIAL DE HUAMANGA	08.03.02-SUBGERENCIA DE SERENAZGO	
<b>AEI.02.04 PROGRAMA DE SEGURIDAD CIUDADANA VECINAL DE MANERA FOCALIZADA EN LA PROVINCIA (Prioridad:2)</b>																											
COD.	INDICADOR	PARAMETRO DE MEDICION	LINEA BASE		VALOR ACTUAL		LOGRO ESPERADO						VALOR OBTENIDO						AVANCE (%)						UE	UNIDAD ORGANICA RESPONSABLE	
			Año	Valor	Año	Valor	2019	2020	2021	2022	2023	2024	2019	2020	2021	2022	2023	2024	2019	2020	2021	2022	2023	2024			
IND.01.AEI.02.04	Número de Comités de Seguridad Ciudadana	Número	2017	15.00	2018	15.00	29.00	35.00	45.00	50.00	ND	ND	41.00	41.00	ND	ND	ND	ND	100	100	ND	ND	ND	ND	300440-MUNICIPALIDAD	08.03.02-SUBGERENCIA DE	

conformados en la Provincia

PROVINCIAL DE  
HUAMANGA SERENAZGO**OEI.03 MEJORAR EL SERVICIO DE TRANSPORTE Y TRÁNSITO EN LA PROVINCIA (Prioridad:3)**

COD.	INDICADOR	PARAMETRO DE MEDICION	LINEA BASE		VALOR ACTUAL		LOGRO ESPERADO						VALOR OBTENIDO						AVANCE (%)						UE	UNIDAD ORGANICA RESPONSABLE
			Año	Valor	Año	Valor	2019	2020	2021	2022	2023	2024	2019	2020	2021	2022	2023	2024	2019	2020	2021	2022	2023	2024		
IND.01.OEI.03	Porcentaje de Vehículos de Servicio Masivo Urbano que prestan adecuados servicios en la Provincia	Porcentaje	2017	50.80	2018	57.20	58.00	59.00	59.00	60.00	ND	ND	2.00	1.80	ND	ND	ND	ND	3.45	3.05	ND	ND	ND	ND	300440-MUNICIPALIDAD PROVINCIAL DE HUAMANGA	08.05.01-GERENCIA DE TRANSPORTES
IND.02.OEI.03	Porcentaje de Vehículos de Servicio Masivo Interurbano que prestan adecuados servicios en la Provincia	Porcentaje	2017	ND	2018	ND	60.00	70.00	75.00	75.00	ND	ND	4.00	3.50	ND	ND	ND	ND	6.67	5.00	ND	ND	ND	ND	300440-MUNICIPALIDAD PROVINCIAL DE HUAMANGA	08.05.01-GERENCIA DE TRANSPORTES

**AEI.03.01 SEGURIDAD VIAL INTEGRAL EN BENEFICIO DE LA POBLACIÓN DE LA PROVINCIA (Prioridad:3)**

COD.	INDICADOR	PARAMETRO DE MEDICION	LINEA BASE		VALOR ACTUAL		LOGRO ESPERADO						VALOR OBTENIDO						AVANCE (%)						UE	UNIDAD ORGANICA RESPONSABLE
			Año	Valor	Año	Valor	2019	2020	2021	2022	2023	2024	2019	2020	2021	2022	2023	2024	2019	2020	2021	2022	2023	2024		
IND.01.AEI.03.01	Porcentaje de calles con señalización horizontal y vertical en la Provincia	Porcentaje	2017	35.00	2018	38.00	47.00	50.00	53.00	57.00	ND	ND	45.00	50.00	ND	ND	ND	ND	95.74	100.00	ND	ND	ND	ND	300440-MUNICIPALIDAD PROVINCIAL DE HUAMANGA	08.05.02-SUBGERENCIA DE TRANSITO Y SEGURIDAD VIAL

**AEI.03.02 ORDENAMIENTO INTEGRAL DEL TRANSPORTE PUBLICO EN BENEFICIO DE LA PROVINCIA (Prioridad:3)**

COD.	INDICADOR	PARAMETRO DE MEDICION	LINEA BASE		VALOR ACTUAL		LOGRO ESPERADO						VALOR OBTENIDO						AVANCE (%)						UE	UNIDAD ORGANICA RESPONSABLE
			Año	Valor	Año	Valor	2019	2020	2021	2022	2023	2024	2019	2020	2021	2022	2023	2024	2019	2020	2021	2022	2023	2024		
IND.01.AEI.03.02	Número de Autorizaciones y licencias otorgadas en la Provincia	Número	2017	1077.00	2018	3030.00	3100.00	3150.00	3200.00	3300.00	ND	ND	2472.00	992.00	ND	ND	ND	ND	79.74	31.49	ND	ND	ND	ND	300440-MUNICIPALIDAD PROVINCIAL DE HUAMANGA	08.05.02-GERENCIA DE TRANSITO Y SEGURIDAD VIAL

**AEI.03.03 PLANES IMPLEMENTADOS EN REORDENAMIENTO DEL TRÁNSITO Y TRANSPORTE PÚBLICO EN FORMA OPORTUNA EN LA PROVINCIA (Prioridad:3)**

COD.	INDICADOR	PARAMETRO DE MEDICION	LINEA BASE		VALOR ACTUAL		LOGRO ESPERADO						VALOR OBTENIDO						AVANCE (%)						UE	UNIDAD ORGANICA RESPONSABLE
			Año	Valor	Año	Valor	2019	2020	2021	2022	2023	2024	2019	2020	2021	2022	2023	2024	2019	2020	2021	2022	2023	2024		
IND.01.AEI.03.03	Porcentaje de Plan Implementado en reordenamiento del Tránsito y Transporte en la Provincia	Porcentaje	2017	ND	2018	ND	50.00	60.00	70.00	80.00	ND	ND	3.00	2.00	ND	ND	ND	ND	6.00	3.33	ND	ND	ND	ND	300440-MUNICIPALIDAD PROVINCIAL DE HUAMANGA	08.05.02-SUBGERENCIA DE TRANSITO Y SEGURIDAD VIAL

**OEI.04 PROMOVER EL DESARROLLO TERRITORIAL ORDENADO Y SOSTENIBLE EN EL DISTRITO DE AYACUCHO. (Prioridad:4)**

COD.	INDICADOR	PARAMETRO DE MEDICION	LINEA BASE		VALOR ACTUAL		LOGRO ESPERADO						VALOR OBTENIDO						AVANCE (%)						UE	UNIDAD ORGANICA RESPONSABLE
			Año	Valor	Año	Valor	2019	2020	2021	2022	2023	2024	2019	2020	2021	2022	2023	2024	2019	2020	2021	2022	2023	2024		
IND.01.OEI.04	Porcentaje de edificaciones seguras en la provincia de Huamanga.	Porcentaje	2017	ND	2018	ND	28.00	30.00	32.00	32.00	ND	ND	ND	ND	ND	ND	ND	ND	ND	ND	ND	ND	ND	ND	300440-MUNICIPALIDAD PROVINCIAL DE HUAMANGA	08.01.01-GERENCIA DE DESARROLLO TERRITORIAL

**AEI.04.01 PLAN DE DESARROLLO URBANO IMPLEMENTADO DE LA CIUDAD DE AYACUCHO. (Prioridad:4)**

COD.	INDICADOR	PARAMETRO DE MEDICION	LINEA BASE		VALOR ACTUAL		LOGRO ESPERADO						VALOR OBTENIDO						AVANCE (%)						UE	UNIDAD ORGANICA RESPONSABLE
			Año	Valor	Año	Valor	2019	2020	2021	2022	2023	2024	2019	2020	2021	2022	2023	2024	2019	2020	2021	2022	2023	2024		
IND.01.AEI.04.01	Porcentaje de Implementación del Plan de Desarrollo Urbano	Porcentaje	2017	ND	2018	8.00	12.00	0.16	20.00	24.00	ND	ND	0.00	0.00	ND	ND	ND	ND	0	0.00	ND	ND	ND	ND	300440-MUNICIPALIDAD PROVINCIAL DE HUAMANGA	08.01.03-SUBGERENCIA DE ORDENAMIENTO

AEI.04.02 CATASTRO ACTUALIZADO EN LA JURISDICCIÓN DEL DISTRITO DE AYACUCHO (Prioridad:4)																											
COD.	INDICADOR	PARAMETRO DE MEDICION	LINEA BASE		VALOR ACTUAL		LOGRO ESPERADO						VALOR OBTENIDO						AVANCE (%)						UE	UNIDAD ORGANICA RESPONSABLE	
			Año	Valor	Año	Valor	2019	2020	2021	2022	2023	2024	2019	2020	2021	2022	2023	2024	2019	2020	2021	2022	2023	2024			

IND.01.AEI.04.02	Porcentaje de catastro actualizado en la Provincia	Porcentaje	2017	ND	2018	5.00	10.00	15.00	20.00	25.00	ND	ND	50.00	40.00	ND	ND	ND	ND	100	100	ND	ND	ND	ND	300440-MUNICIPALIDAD PROVINCIAL DE HUAMANGA	08.01.03-SUBGERENCIA DE ORDENAMIENTO TERRITORIAL Y CATASTRO
------------------	--	------------	------	----	------	------	-------	-------	-------	-------	----	----	-------	-------	----	----	----	----	-----	-----	----	----	----	----	---	---

AEI.04.03 ESPACIOS PÚBLICOS RECUPERADOS Y PRIORIZADOS EN BENEFICIO DE LA PROVINCIA. (Prioridad:4)																											
COD.	INDICADOR	PARAMETRO DE MEDICION	LINEA BASE		VALOR ACTUAL		LOGRO ESPERADO						VALOR OBTENIDO						AVANCE (%)						UE	UNIDAD ORGANICA RESPONSABLE	
			Año	Valor	Año	Valor	2019	2020	2021	2022	2023	2024	2019	2020	2021	2022	2023	2024	2019	2020	2021	2022	2023	2024			

IND.01.AEI.04.03	Porcentaje de espacios públicos recuperados en la Provincia	Porcentaje	2017	ND	2018	ND	50.00	60.00	70.00	80.00	ND	ND	ND	ND	ND	ND	ND	ND	ND	ND	ND	ND	ND	ND	300440-MUNICIPALIDAD PROVINCIAL DE HUAMANGA	08.01.04-SUBGERENCIA DE PATRIMONIO HISTÓRICO
------------------	---	------------	------	----	------	----	-------	-------	-------	-------	----	----	----	----	----	----	----	----	----	----	----	----	----	----	---	--

AEI.04.04 ASISTENCIA TÉCNICA EN DESARROLLO URBANO DE FORMA INTEGRAL EN BENEFICIO DE LA POBLACIÓN DE LA PROVINCIA (Prioridad:4)																											
COD.	INDICADOR	PARAMETRO DE MEDICION	LINEA BASE		VALOR ACTUAL		LOGRO ESPERADO						VALOR OBTENIDO						AVANCE (%)						UE	UNIDAD ORGANICA RESPONSABLE	
			Año	Valor	Año	Valor	2019	2020	2021	2022	2023	2024	2019	2020	2021	2022	2023	2024	2019	2020	2021	2022	2023	2024			

IND.01.AEI.04.04	Número de Asistencias técnicas en desarrollo urbano a Municipalidades Distritales en la Provincia	Número	2017	2.00	2018	2.00	3.00	2.00	3.00	3.00	ND	ND	ND	ND	ND	ND	ND	ND	ND	ND	ND	ND	ND	ND	300440-MUNICIPALIDAD PROVINCIAL DE HUAMANGA	08.01.03-SUBGERENCIA DE ORDENAMIENTO TERRITORIAL Y CATASTRO
------------------	---	--------	------	------	------	------	------	------	------	------	----	----	----	----	----	----	----	----	----	----	----	----	----	----	---	---

AEI.04.05 PROGRAMA DE SANEAMIENTO FÍSICO LEGAL DE PREDIOS FOCALIZADOS EN LA PROVINCIA (Prioridad:4)																											
COD.	INDICADOR	PARAMETRO DE MEDICION	LINEA BASE		VALOR ACTUAL		LOGRO ESPERADO						VALOR OBTENIDO						AVANCE (%)						UE	UNIDAD ORGANICA RESPONSABLE	
			Año	Valor	Año	Valor	2019	2020	2021	2022	2023	2024	2019	2020	2021	2022	2023	2024	2019	2020	2021	2022	2023	2024			

IND.01.AEI.04.05	Porcentaje de Predios con Saneamiento físico legal en la Provincia	Porcentaje	2017	30.00	2018	35.00	35.00	40.00	45.00	45.00	ND	ND	16.16	6.77	ND	ND	ND	ND	46.17	16.93	ND	ND	ND	ND	300440-MUNICIPALIDAD PROVINCIAL DE HUAMANGA	08.01.03-SUBGERENCIA DE ORDENAMIENTO TERRITORIAL Y CATASTRO
------------------	--	------------	------	-------	------	-------	-------	-------	-------	-------	----	----	-------	------	----	----	----	----	-------	-------	----	----	----	----	---	---

**OEI.05 MEJORAR LAS CONDICIONES DE HABITABILIDAD EN LA PROVINCIA (Prioridad:5)**

COD.	INDICADOR	PARAMETRO DE MEDICION	LINEA BASE		VALOR ACTUAL		LOGRO ESPERADO						VALOR OBTENIDO						AVANCE (%)						UE	UNIDAD ORGANICA RESPONSABLE
			Año	Valor	Año	Valor	2019	2020	2021	2022	2023	2024	2019	2020	2021	2022	2023	2024	2019	2020	2021	2022	2023	2024		

IND.01.OEI.05	Porcentaje de la población que vive en hogares con acceso a servicios básicos de agua y desagüe.	Porcentaje	2017	ND	2018	ND	93.00	94.00	95.00	97.00	ND	ND	92.00	93.00	ND	ND	ND	ND	98.92	98.94	ND	ND	ND	ND	300440-MUNICIPALIDAD PROVINCIAL DE HUAMANGA	08.01.01-GERENCIA DE DESARROLLO TERRITORIAL
---------------	--	------------	------	----	------	----	-------	-------	-------	-------	----	----	-------	-------	----	----	----	----	-------	-------	----	----	----	----	---	---

AEI.05.01 CONEXIÓN DE AGUA POTABLE EN BENEFICIO DE LA POBLACIÓN DE LA PROVINCIA (Prioridad:5)																											
COD.	INDICADOR	PARAMETRO DE MEDICION	LINEA BASE		VALOR ACTUAL		LOGRO ESPERADO						VALOR OBTENIDO						AVANCE (%)						UE	UNIDAD ORGANICA RESPONSABLE	
			Año	Valor	Año	Valor	2019	2020	2021	2022	2023	2024	2019	2020	2021	2022	2023	2024	2019	2020	2021	2022	2023	2024			

IND.01.AEI.05.01	Porcentaje cobertura de agua potable (urbano)	Porcentaje	2017	ND	2018	ND	91.60	92.30	94.00	95.00	ND	ND	91.00	91.50	ND	ND	ND	ND	99.34	99.13	ND	ND	ND	ND	300440-MUNICIPALIDAD PROVINCIAL DE HUAMANGA	08.01.02-SUBGERENCIA DE OBRAS
------------------	---	------------	------	----	------	----	-------	-------	-------	-------	----	----	-------	-------	----	----	----	----	-------	-------	----	----	----	----	---	-------------------------------

IND.02.AEI.05.01	Porcentaje cobertura de viviendas con servicio de	Porcentaje	2017	ND	2018	ND	30.00	50.00	60.00	70.00	ND	ND	28.00	30.00	ND	ND	ND	ND	93.33	60.00	ND	ND	ND	ND	300440-MUNICIPALIDAD	08.01.02-SUBGERENCIA DE
------------------	---	------------	------	----	------	----	-------	-------	-------	-------	----	----	-------	-------	----	----	----	----	-------	-------	----	----	----	----	----------------------	-------------------------

agua potable (rural)

PROVINCIAL DE  
HUAMANGA OBRAS

AEI.05.02 SANEAMIENTO BÁSICO CON CALIDAD EN BENEFICIO DE LA POBLACIÓN DE LA PROVINCIA (Prioridad:5)																												
COD.	INDICADOR	PARAMETRO DE MEDICION	LINEA BASE		VALOR ACTUAL		LOGRO ESPERADO						VALOR OBTENIDO						AVANCE (%)						UE	UNIDAD ORGANICA RESPONSABLE		
			Año	Valor	Año	Valor	2019	2020	2021	2022	2023	2024	2019	2020	2021	2022	2023	2024	2019	2020	2021	2022	2023	2024				
IND.01.AEI.05.02	Porcentaje cobertura de viviendas con servicio de alcantarillado (urbano)	Porcentaje	2017	ND	2018	ND	94.73	95.00	95.50	98.00	ND	ND	ND	ND	ND	ND	ND	ND	ND	ND	ND	ND	ND	ND	ND	ND	300440-MUNICIPALIDAD PROVINCIAL DE HUAMANGA	08.01.02-SUBGERENCIA DE OBRAS
IND.01.AEI.05.02	Porcentaje cobertura de viviendas con servicio de alcantarillado (rural)	Porcentaje	2017	ND	2018	ND	30.00	50.00	60.00	70.00	ND	ND	ND	ND	ND	ND	ND	ND	ND	ND	ND	ND	ND	ND	ND	ND	300440-MUNICIPALIDAD PROVINCIAL DE HUAMANGA	08.01.02-SUBGERENCIA DE OBRAS
OEI.06 PROMOVER EL DESARROLLO HUMANO Y HÁBITOS SALUDABLES EN LA PROVINCIA (Prioridad:6)																												
COD.	INDICADOR	PARAMETRO DE MEDICION	LINEA BASE		VALOR ACTUAL		LOGRO ESPERADO						VALOR OBTENIDO						AVANCE (%)						UE	UNIDAD ORGANICA RESPONSABLE		
			Año	Valor	Año	Valor	2019	2020	2021	2022	2023	2024	2019	2020	2021	2022	2023	2024	2019	2020	2021	2022	2023	2024				
IND.01.OEI.06	N° de personas que acceden a programas de desarrollo humano y social en la provincia	Número	2017	63049.00	2018	62000.00	62000.00	62020.00	62050.00	62100.00	ND	ND	35.00	45.00	ND	ND	ND	ND	ND	0.06	0.07	ND	ND	ND	ND	ND	300440-MUNICIPALIDAD PROVINCIAL DE HUAMANGA	08.02.01-GERENCIA DE DESARROLLO HUMANO
AEI.06.01 PROGRAMAS DE APOYO SOCIAL DE FORMA PERMANENTE A GRUPOS DE POBLACIÓN VULNERABLES DE LA PROVINCIA (Prioridad:6)																												
COD.	INDICADOR	PARAMETRO DE MEDICION	LINEA BASE		VALOR ACTUAL		LOGRO ESPERADO						VALOR OBTENIDO						AVANCE (%)						UE	UNIDAD ORGANICA RESPONSABLE		
			Año	Valor	Año	Valor	2019	2020	2021	2022	2023	2024	2019	2020	2021	2022	2023	2024	2019	2020	2021	2022	2023	2024				
IND.01.AEI.06.01	Porcentaje de Población Vulnerable que accede a los Programas de Apoyo Social	Porcentaje	2017	ND	2018	ND	25.00	30.00	35.00	40.00	ND	ND	30.00	45.00	ND	ND	ND	ND	100	100	ND	ND	ND	ND	ND	ND	300440-MUNICIPALIDAD PROVINCIAL DE HUAMANGA	08.02.02-SUBGERENCIA DE DERECHOS DE LAS POBLACIONES VULNERABLES E INCLUSION SOCIAL
AEI.06.02 SERVICIO DE BIBLIOTECAS DE MANERA INTEGRAL EN LA PROVINCIA (Prioridad:6)																												
COD.	INDICADOR	PARAMETRO DE MEDICION	LINEA BASE		VALOR ACTUAL		LOGRO ESPERADO						VALOR OBTENIDO						AVANCE (%)						UE	UNIDAD ORGANICA RESPONSABLE		
			Año	Valor	Año	Valor	2019	2020	2021	2022	2023	2024	2019	2020	2021	2022	2023	2024	2019	2020	2021	2022	2023	2024				
IND.01.AEI.06.02	Número de personas que acceden a los Servicios de Biblioteca en la Provincia	Número	2017	1200.00	2018	1500.00	1700.00	1900.00	2100.00	2300.00	ND	ND	1700.00	441.00	ND	ND	ND	ND	100.00	23.21	ND	ND	ND	ND	ND	ND	300440-MUNICIPALIDAD PROVINCIAL DE HUAMANGA	08.02.03-SUBGERENCIA DE JUVENTUD, EDUCACION Y DEPORTE
AEI.06.03 PROGRAMAS DE ACTIVIDADES DEPORTIVAS MUNICIPALES DE FÁCIL ACCESO PARA LA POBLACIÓN DE LA PROVINCIA (Prioridad:6)																												
COD.	INDICADOR	PARAMETRO DE MEDICION	LINEA BASE		VALOR ACTUAL		LOGRO ESPERADO						VALOR OBTENIDO						AVANCE (%)						UE	UNIDAD ORGANICA RESPONSABLE		
			Año	Valor	Año	Valor	2019	2020	2021	2022	2023	2024	2019	2020	2021	2022	2023	2024	2019	2020	2021	2022	2023	2024				
IND.01.AEI.06.03	Número de personas que accede a los Programas Deportivos de la Provincia	Número	2017	1500.00	2018	1700.00	1900.00	2100.00	2300.00	2500.00	ND	ND	1900.00	1477.00	ND	ND	ND	ND	100.00	70.33	ND	ND	ND	ND	ND	ND	300440-MUNICIPALIDAD PROVINCIAL DE HUAMANGA	08.02.03-SUBGERENCIA DE JUVENTUD, EDUCACION Y DEPORTE
AEI.06.04 ESCUELAS MULTIDISCIPLINARIOS PARA JÓVENES Y NIÑOS EN LA PROVINCIA (Prioridad:6)																												
COD.	INDICADOR	PARAMETRO	LINEA BASE	VALOR	LOGRO ESPERADO	VALOR OBTENIDO	AVANCE (%)	UE	UNIDAD																			

	DE MEDICION	ACTUAL														ORGANICA RESPONSABLE											
		Año	Valor	Año	Valor	2019	2020	2021	2022	2023	2024	2019	2020	2021	2022		2023	2024									
IND.01.AEI.06.04	Número	2017	1000.00	2018	1300.00	1500.00	1700.00	1900.00	2100.00	ND	ND	2000.00	3750.00	ND	ND	ND	ND	100	100	ND	ND	ND	ND	300440-MUNICIPALIDAD PROVINCIAL DE HUAMANGA	08.02.03-SUBGERENCIA DE JUVENTUD, EDUCACION Y DEPORTE		
<b>OEI.07 CONTRIBUIR CON LA CALIDAD DE LOS SERVICIOS EDUCATIVOS EN LA PROVINCIA (Prioridad:7)</b>																											
COD.	INDICADOR	PARAMETRO DE MEDICION	LINEA BASE		VALOR ACTUAL		LOGRO ESPERADO						VALOR OBTENIDO						AVANCE (%)						UE	UNIDAD ORGANICA RESPONSABLE	
			Año	Valor	Año	Valor	2019	2020	2021	2022	2023	2024	2019	2020	2021	2022	2023	2024	2019	2020	2021	2022	2023	2024			
IND.01.OEI.07	Porcentaje de estudiantes de segundo grado de primaria con nivel satisfactorio de Comprensión Lectora	Porcentaje	2017	63.00	2018	65.00	69.00	70.00	72.00	72.00	ND	ND	30.00	2.00	ND	ND	ND	ND	43.48	2.86	ND	ND	ND	ND	300440-MUNICIPALIDAD PROVINCIAL DE HUAMANGA	08.02.01-GERENCIA DE DESARROLLO HUMANO	
IND.02.OEI.07	Porcentaje de estudiantes de segundo grado de primaria con nivel satisfactorio de Comprensión matemática	Porcentaje	2017	60.00	2018	62.00	67.00	69.00	70.00	70.00	ND	ND	30.00	2.00	ND	ND	ND	ND	44.78	2.90	ND	ND	ND	ND	300440-MUNICIPALIDAD PROVINCIAL DE HUAMANGA	08.02.01-GERENCIA DE DESARROLLO HUMANO	
<b>AEI.07.01 PROGRAMAS EDUCATIVOS ELABORADOS PARA LOS EDUCANDOS DE LA PROVINCIA (Prioridad:7)</b>																											
COD.	INDICADOR	PARAMETRO DE MEDICION	LINEA BASE		VALOR ACTUAL		LOGRO ESPERADO						VALOR OBTENIDO						AVANCE (%)						UE	UNIDAD ORGANICA RESPONSABLE	
			Año	Valor	Año	Valor	2019	2020	2021	2022	2023	2024	2019	2020	2021	2022	2023	2024	2019	2020	2021	2022	2023	2024			
IND.01.AEI.07.01	N° de personas atendidas en los programas educativos de la Municipalidad.	Número	2017	1000.00	2018	1700.00	1900.00	2100.00	2300.00	2500.00	ND	ND	1900.00	355.00	ND	ND	ND	ND	100.00	16.90	ND	ND	ND	ND	300440-MUNICIPALIDAD PROVINCIAL DE HUAMANGA	08.02.03-SUBGERENCIA DE JUVENTUD, EDUCACION Y DEPORTE	
<b>AEI.07.02 APOYO EN EQUIPAMIENTO; INFRAESTRUCTURA Y MOBILIARIO ADECUADO EN INSTITUCIONES EDUCATIVAS EN LA PROVINCIA. (Prioridad:7)</b>																											
COD.	INDICADOR	PARAMETRO DE MEDICION	LINEA BASE		VALOR ACTUAL		LOGRO ESPERADO						VALOR OBTENIDO						AVANCE (%)						UE	UNIDAD ORGANICA RESPONSABLE	
			Año	Valor	Año	Valor	2019	2020	2021	2022	2023	2024	2019	2020	2021	2022	2023	2024	2019	2020	2021	2022	2023	2024			
IND.01.AEI.07.02	Número de IE que cuentan con equipamiento nuevo	Número	2017	ND	2018	ND	12.00	19.00	19.00	18.00	ND	ND	5.00	0.00	ND	ND	ND	ND	41.67	0	ND	ND	ND	ND	300440-MUNICIPALIDAD PROVINCIAL DE HUAMANGA	08.02.03-SUBGERENCIA DE JUVENTUD, EDUCACION Y DEPORTE	
IND.02.AEI.07.02	Número de IE que reciben apoyo en mantenimiento e infraestructura	Número	2017	ND	2018	ND	8.00	7.00	8.00	7.00	ND	ND	2.00	0.00	ND	ND	ND	ND	25.00	0.00	ND	ND	ND	ND	300440-MUNICIPALIDAD PROVINCIAL DE HUAMANGA	08.02.03-SUBGERENCIA DE JUVENTUD, EDUCACION Y DEPORTE	
IND.03.AEI.07.02	Número de IE que cuentan con mobiliario nuevo	Número	2017	ND	2018	ND	10.00	12.00	11.00	11.00	ND	ND	0.00	0.00	1.00	ND	ND	ND	0	0	100	ND	ND	ND	300440-MUNICIPALIDAD PROVINCIAL DE HUAMANGA	08.02.03-SUBGERENCIA DE JUVENTUD, EDUCACION Y DEPORTE	
<b>OEI.08 CONTRIBUIR CON LA CALIDAD DE LOS SERVICIOS DE SALUD EN LA PROVINCIA (Prioridad:8)</b>																											
COD.	INDICADOR	PARAMETRO DE MEDICION	LINEA BASE		VALOR ACTUAL		LOGRO ESPERADO						VALOR OBTENIDO						AVANCE (%)						UE	UNIDAD ORGANICA RESPONSABLE	
			Año	Valor	Año	Valor	2019	2020	2021	2022	2023	2024	2019	2020	2021	2022	2023	2024	2019	2020	2021	2022	2023	2024			
IND.01.OEI.08	Porcentaje de niños menores de 5 años con DCI.	Porcentaje	2017	33.03	2018	31.15	30.00	27.50	24.00	19.00	ND	ND	25.00	30.00	ND	ND	ND	ND	83.33	91.67	ND	ND	ND	ND	300440-MUNICIPALIDAD PROVINCIAL DE HUAMANGA	08.02.01-GERENCIA DE DESARROLLO HUMANO	
IND.02.OEI.08	Porcentaje de niños menores de 5 años con anemia	Porcentaje	2017	38.03	2018	36.00	34.50	32.00	30.00	27.00	ND	ND	25.00	30.00	ND	ND	ND	ND	72.46	100	ND	ND	ND	ND	300440-MUNICIPALIDAD	08.02.01-GERENCIA DE	

**AEI.08.01 PROGRAMAS DE SALUD PREVENTIVO-PROMOCIONAL ORIENTADOS A FAVOR DE LA POBLACIÓN DE LA PROVINCIA (Prioridad:8)**

COD.	INDICADOR	PARAMETRO DE MEDICION	LINEA BASE		VALOR ACTUAL		LOGRO ESPERADO						VALOR OBTENIDO						AVANCE (%)						UE	UNIDAD ORGANICA RESPONSABLE
			Año	Valor	Año	Valor	2019	2020	2021	2022	2023	2024	2019	2020	2021	2022	2023	2024	2019	2020	2021	2022	2023	2024		
IND.01.AEI.08.01	Porcentaje de población que acceden a los programas de Salud Preventivo-Promocional en la Provincia	Porcentaje	2017	18.60	2018	25.10	29.00	33.00	37.00	41.00	ND	ND	30.00	35.00	ND	ND	ND	ND	100	100	ND	ND	ND	ND	300440-MUNICIPALIDAD PROVINCIAL DE HUAMANGA	08.02.02-SUBGERENCIA DE DERECHOS DE LAS POBLACIONES VULNERABLES E INCLUSION SOCIAL

**AEI.08.02 PROGRAMA DE SALUD ORIENTADOS A POBLACIONES VULNERABLES (Prioridad:8)**

COD.	INDICADOR	PARAMETRO DE MEDICION	LINEA BASE		VALOR ACTUAL		LOGRO ESPERADO						VALOR OBTENIDO						AVANCE (%)						UE	UNIDAD ORGANICA RESPONSABLE
			Año	Valor	Año	Valor	2019	2020	2021	2022	2023	2024	2019	2020	2021	2022	2023	2024	2019	2020	2021	2022	2023	2024		
IND.01.AEI.08.02	Porcentaje de Población que acceden al Seguro Integral de Salud (SIS)	Porcentaje	2017	ND	2018	ND	80.00	82.00	83.00	85.00	ND	ND	30.00	40.00	ND	ND	ND	ND	37.50	48.78	ND	ND	ND	ND	300440-MUNICIPALIDAD PROVINCIAL DE HUAMANGA	08.02.02-SUBGERENCIA DE DERECHOS DE LAS POBLACIONES VULNERABLES E INCLUSION SOCIAL

**OEI.09 PROTEGER A LA POBLACIÓN Y SUS MEDIOS DE VIDA FRENTE A PELIGROS DE ORIGEN NATURAL Y ANTRÓPICOS (Prioridad:9)**

COD.	INDICADOR	PARAMETRO DE MEDICION	LINEA BASE		VALOR ACTUAL		LOGRO ESPERADO						VALOR OBTENIDO						AVANCE (%)						UE	UNIDAD ORGANICA RESPONSABLE
			Año	Valor	Año	Valor	2019	2020	2021	2022	2023	2024	2019	2020	2021	2022	2023	2024	2019	2020	2021	2022	2023	2024		
IND.01.OEI.09	Número de Km con medidas de protección física frente al riesgo de inundación y erosión	Número	2017	ND	2018	20.00	25.00	28.00	30.00	32.00	ND	ND	25.00	28.00	ND	ND	ND	ND	100.00	100.00	ND	ND	ND	ND	300440-MUNICIPALIDAD PROVINCIAL DE HUAMANGA	08.01.01-GERENCIA DE DESARROLLO TERRITORIAL
IND.02.OEI.09	Porcentaje de servicios públicos con mayores niveles de seguridad frente a peligros	Porcentaje	2017	ND	2018	ND	45.00	50.00	60.00	65.00	ND	ND	45.00	50.00	ND	ND	ND	ND	100.00	100.00	ND	ND	ND	ND	300440-MUNICIPALIDAD PROVINCIAL DE HUAMANGA	08.01.01-GERENCIA DE DESARROLLO TERRITORIAL
IND.03.OEI.09	Porcentaje de capacidad instalada básica frente a emergencias y desastres	Porcentaje	2017	ND	2018	ND	20.00	25.00	30.00	35.00	ND	ND	20.00	25.00	ND	ND	ND	ND	100.00	100.00	ND	ND	ND	ND	300440-MUNICIPALIDAD PROVINCIAL DE HUAMANGA	08.01.01-GERENCIA DE DESARROLLO TERRITORIAL

**AEI.09.01 PROGRAMAS DE FORMACIÓN EN GESTIÓN DE RIESGO Y DESASTRE Y ADAPTACIÓN AL CAMBIO CLIMÁTICO (Prioridad:9)**

COD.	INDICADOR	PARAMETRO DE MEDICION	LINEA BASE		VALOR ACTUAL		LOGRO ESPERADO						VALOR OBTENIDO						AVANCE (%)						UE	UNIDAD ORGANICA RESPONSABLE
			Año	Valor	Año	Valor	2019	2020	2021	2022	2023	2024	2019	2020	2021	2022	2023	2024	2019	2020	2021	2022	2023	2024		
IND.01.AEI.09.01	Porcentaje de participantes certificados en cursos básicos y especializados en materia de GRD y ACC	Porcentaje	2017	ND	2018	15.00	13.00	14.00	15.00	16.00	ND	ND	13.00	14.00	ND	ND	ND	ND	100.00	100.00	ND	ND	ND	ND	300440-MUNICIPALIDAD PROVINCIAL DE HUAMANGA	08.03.03-SUBGERENCIA DE GESTION DE RIESGOS Y DEFENSA CIVIL

**AEI.09.02 ESTUDIOS PARA ESTABLECER EL RIESGO A NIVEL TERRITORIAL (Prioridad:9)**

COD.	INDICADOR	PARAMETRO DE MEDICION	LINEA BASE		VALOR ACTUAL		LOGRO ESPERADO						VALOR OBTENIDO						AVANCE (%)						UE	UNIDAD ORGANICA RESPONSABLE
			Año	Valor	Año	Valor	2019	2020	2021	2022	2023	2024	2019	2020	2021	2022	2023	2024	2019	2020	2021	2022	2023	2024		
IND.01.AEI.09.02	N° de zonas vulnerables con evaluaciones de riesgo de	Número	2017	ND	2018	12.00	13.00	11.00	12.00	10.00	ND	ND	0.00	0.00	ND	ND	ND	ND	0	0.00	ND	ND	ND	ND	300440-MUNICIPALIDAD	08.03.03-SUBGERENCIA DE

desastres

PROVINCIAL DE  
HUAMANGA  
GESTION DE  
RIESGOS Y  
DEFENSA CIVIL

AEI.09.03 INCORPORACIÓN DE LA GRD EN LA OCUPACIÓN Y USO DEL TERRITORIO (Prioridad:9)																											
COD.	INDICADOR	PARAMETRO DE MEDICION	LINEA BASE		VALOR ACTUAL		LOGRO ESPERADO						VALOR OBTENIDO						AVANCE (%)						UE	UNIDAD ORGANICA RESPONSABLE	
			Año	Valor	Año	Valor	2019	2020	2021	2022	2023	2024	2019	2020	2021	2022	2023	2024	2019	2020	2021	2022	2023	2024			
IND.01.AEI.09.03	Porcentaje de edificaciones que cumplen con la normatividad de seguridad en edificaciones	Porcentaje	2017	ND	2018	80.00	85.00	87.00	88.00	90.00	ND	ND	85.00	87.00	ND	ND	ND	ND	100.00	100.00	ND	ND	ND	ND	300440-MUNICIPALIDAD PROVINCIAL DE HUAMANGA	08.03.03-SUBGERENCIA DE GESTION DE RIESGOS Y DEFENSA CIVIL	
IND.02.AEI.09.03	N° de Planes de Acondicionamiento Territorial y Desarrollo Urbano aprobados	Número	2017	ND	2018	4.00	5.00	6.00	4.00	6.00	ND	ND	5.00	6.00	ND	ND	ND	ND	100.00	100.00	ND	ND	ND	ND	300440-MUNICIPALIDAD PROVINCIAL DE HUAMANGA	08.03.03-SUBGERENCIA DE GESTION DE RIESGOS Y DEFENSA CIVIL	
AEI.09.04 CAPACIDAD INSTALADA PARA LA PREPARACIÓN Y RESPUESTA FRENTE A EMERGENCIAS Y DESASTRES (Prioridad:9)																											
COD.	INDICADOR	PARAMETRO DE MEDICION	LINEA BASE		VALOR ACTUAL		LOGRO ESPERADO						VALOR OBTENIDO						AVANCE (%)						UE	UNIDAD ORGANICA RESPONSABLE	
			Año	Valor	Año	Valor	2019	2020	2021	2022	2023	2024	2019	2020	2021	2022	2023	2024	2019	2020	2021	2022	2023	2024			
IND.01.AEI.09.04	Porcentaje de capacidad operativa del centro de operaciones de emergencia.	Porcentaje	2017	ND	2018	60.00	50.00	60.00	70.00	75.00	ND	ND	50.00	60.00	ND	ND	ND	ND	100.00	100.00	ND	ND	ND	ND	300440-MUNICIPALIDAD PROVINCIAL DE HUAMANGA	08.03.03-SUBGERENCIA DE GESTION DE RIESGOS Y DEFENSA CIVIL	
IND.02.AEI.09.04	Porcentaje de Stock de kits de BAH frente a emergencias y desastres a nivel subnacional	Porcentaje	2017	ND	2018	65.00	70.00	80.00	80.00	80.00	ND	ND	70.00	80.00	ND	ND	ND	ND	100.00	100.00	ND	ND	ND	ND	300440-MUNICIPALIDAD PROVINCIAL DE HUAMANGA	08.03.03-SUBGERENCIA DE GESTION DE RIESGOS Y DEFENSA CIVIL	
AEI.09.05 IMPLEMENTACIÓN ADECUADA DE MEDIDAS DE PROTECCIÓN FRENTE A PELIGROS (Prioridad:9)																											
COD.	INDICADOR	PARAMETRO DE MEDICION	LINEA BASE		VALOR ACTUAL		LOGRO ESPERADO						VALOR OBTENIDO						AVANCE (%)						UE	UNIDAD ORGANICA RESPONSABLE	
			Año	Valor	Año	Valor	2019	2020	2021	2022	2023	2024	2019	2020	2021	2022	2023	2024	2019	2020	2021	2022	2023	2024			
IND.01.AEI.09.05	Porcentaje de avance en las medidas no estructurales para el control de zonas críticas frente a peligros	Porcentaje	2017	ND	2018	40.00	43.00	45.00	50.00	55.00	ND	ND	43.00	45.00	ND	ND	ND	ND	100.00	100.00	ND	ND	ND	ND	300440-MUNICIPALIDAD PROVINCIAL DE HUAMANGA	08.03.03-SUBGERENCIA DE GESTION DE RIESGOS Y DEFENSA CIVIL	
AEI.09.06 DESARROLLO DE INSTRUMENTOS ESTRATÉGICOS PARA LA GESTIÓN DEL RIESGO DE DESASTRES (Prioridad:9)																											
COD.	INDICADOR	PARAMETRO DE MEDICION	LINEA BASE		VALOR ACTUAL		LOGRO ESPERADO						VALOR OBTENIDO						AVANCE (%)						UE	UNIDAD ORGANICA RESPONSABLE	
			Año	Valor	Año	Valor	2019	2020	2021	2022	2023	2024	2019	2020	2021	2022	2023	2024	2019	2020	2021	2022	2023	2024			
IND.01.AEI.09.06	N° de documentos técnicos Aprobados	Número	2017	ND	2018	6.00	5.00	5.00	6.00	7.00	ND	ND	5.00	5.00	ND	ND	ND	ND	100.00	100.00	ND	ND	ND	ND	300440-MUNICIPALIDAD PROVINCIAL DE HUAMANGA	08.03.03-SUBGERENCIA DE GESTION DE RIESGOS Y DEFENSA CIVIL	
AEI.09.07 IMPLEMENTACIÓN DE ACTIVIDADES CONTINGENCIALES (Prioridad:9)																											
COD.	INDICADOR	PARAMETRO DE MEDICION	LINEA BASE		VALOR ACTUAL		LOGRO ESPERADO						VALOR OBTENIDO						AVANCE (%)						UE	UNIDAD ORGANICA RESPONSABLE	
			Año	Valor	Año	Valor	2019	2020	2021	2022	2023	2024	2019	2020	2021	2022	2023	2024	2019	2020	2021	2022	2023	2024			
IND.01.AEI.09.07	N° de acciones de respuesta implementadas	Número	2017	ND	2018	8.00	8.00	9.00	10.00	10.00	ND	ND	8.00	9.00	ND	ND	ND	ND	100.00	100.00	ND	ND	ND	ND	300440-MUNICIPALIDAD PROVINCIAL DE HUAMANGA	08.03.03-SUBGERENCIA DE GESTION DE RIESGOS Y DEFENSA CIVIL	

AEI.09.08 IMPLEMENTACIÓN ADECUADA DE SERVICIOS PÚBLICOS SEGUROS (Prioridad:9)																											
COD.	INDICADOR	PARAMETRO DE MEDICION	LINEA BASE		VALOR ACTUAL		LOGRO ESPERADO						VALOR OBTENIDO						AVANCE (%)						UE	UNIDAD ORGANICA RESPONSABLE	
			Año	Valor	Año	Valor	2019	2020	2021	2022	2023	2024	2019	2020	2021	2022	2023	2024	2019	2020	2021	2022	2023	2024			
IND.01.AEI.09.08	Número de EESS en zonas altamente expuestas a peligros con medidas de seguridad	Número	2017	ND	2018	4.00	5.00	6.00	6.00	7.00	ND	ND	5.00	6.00	ND	ND	ND	ND	100.00	100.00	ND	ND	ND	ND	300440-MUNICIPALIDAD PROVINCIAL DE HUAMANGA	08.03.03-SUBGERENCIA DE GESTION DE RIESGOS Y DEFENSA CIVIL	
IND.02.AEI.09.08	Número de IIEE en zonas altamente expuestas a peligros con medidas de seguridad	Número	2017	ND	2018	6.00	6.00	7.00	7.00	8.00	ND	ND	6.00	7.00	ND	ND	ND	ND	100.00	100.00	ND	ND	ND	ND	300440-MUNICIPALIDAD PROVINCIAL DE HUAMANGA	08.03.03-SUBGERENCIA DE GESTION DE RIESGOS Y DEFENSA CIVIL	
AEI.09.09 POBLACIÓN CON PRÁCTICAS SEGURAS PARA LA RESILIENCIA (Prioridad:9)																											
COD.	INDICADOR	PARAMETRO DE MEDICION	LINEA BASE		VALOR ACTUAL		LOGRO ESPERADO						VALOR OBTENIDO						AVANCE (%)						UE	UNIDAD ORGANICA RESPONSABLE	
			Año	Valor	Año	Valor	2019	2020	2021	2022	2023	2024	2019	2020	2021	2022	2023	2024	2019	2020	2021	2022	2023	2024			
IND.01.AEI.09.09	Porcentaje de personas expuestas a peligros con capacidad para responder ante emergencias y desastres	Porcentaje	2017	ND	2018	20.00	25.00	28.00	30.00	32.00	ND	ND	25.00	28.00	ND	ND	ND	ND	100.00	100.00	ND	ND	ND	ND	300440-MUNICIPALIDAD PROVINCIAL DE HUAMANGA	08.03.03-SUBGERENCIA DE GESTION DE RIESGOS Y DEFENSA CIVIL	
OEI.10 PROMOVER LA COMPETITIVIDAD ECONÓMICA EN LA PROVINCIA (Prioridad:10)																											
COD.	INDICADOR	PARAMETRO DE MEDICION	LINEA BASE		VALOR ACTUAL		LOGRO ESPERADO						VALOR OBTENIDO						AVANCE (%)						UE	UNIDAD ORGANICA RESPONSABLE	
			Año	Valor	Año	Valor	2019	2020	2021	2022	2023	2024	2019	2020	2021	2022	2023	2024	2019	2020	2021	2022	2023	2024			
IND.01.OEI.10	Porcentaje de trabajadores con empleo formal	Porcentaje	2017	ND	2018	ND	28.00	30.00	32.00	32.00	ND	ND	12.00	12.00	ND	ND	ND	ND	42.86	40.00	ND	ND	ND	ND	300440-MUNICIPALIDAD PROVINCIAL DE HUAMANGA	08.04.01-GERENCIA DE DESARROLLO ECONÓMICO	
AEI.10.01 PROGRAMA DE FORTALECIMIENTO QUE AGREGAN VALOR PRODUCTIVO A LOS AGENTES ECONÓMICOS DE LA PROVINCIA (Prioridad:10)																											
COD.	INDICADOR	PARAMETRO DE MEDICION	LINEA BASE		VALOR ACTUAL		LOGRO ESPERADO						VALOR OBTENIDO						AVANCE (%)						UE	UNIDAD ORGANICA RESPONSABLE	
			Año	Valor	Año	Valor	2019	2020	2021	2022	2023	2024	2019	2020	2021	2022	2023	2024	2019	2020	2021	2022	2023	2024			
IND.01.AEI.10.01	Número de Agentes económicos que participan en el Programa de fortalecimiento que agregan valor productivo en la Provincia	Número	2017	ND	2018	120.00	130.00	140.00	150.00	160.00	ND	ND	ND	ND	ND	ND	ND	ND	ND	ND	ND	ND	ND	ND	300440-MUNICIPALIDAD PROVINCIAL DE HUAMANGA	08.04.02-SUBGERENCIA DE PROMOCION EMPRESARIAL Y DESARROLLO RURAL	
AEI.10.02 ASISTENCIA TÉCNICA A NUEVOS EMPRENDEDORES DE FORMA OPORTUNA EN LA PROVINCIA (Prioridad:10)																											
COD.	INDICADOR	PARAMETRO DE MEDICION	LINEA BASE		VALOR ACTUAL		LOGRO ESPERADO						VALOR OBTENIDO						AVANCE (%)						UE	UNIDAD ORGANICA RESPONSABLE	
			Año	Valor	Año	Valor	2019	2020	2021	2022	2023	2024	2019	2020	2021	2022	2023	2024	2019	2020	2021	2022	2023	2024			
IND.01.AEI.10.02	Número de nuevos emprendedores organizados en el cual participan los emprendedores de la Provincia	Número	2017	1737.00	2018	2187.00	2487.00	2637.00	3787.00	2937.00	ND	ND	ND	ND	ND	ND	ND	ND	ND	ND	ND	ND	ND	ND	300440-MUNICIPALIDAD PROVINCIAL DE HUAMANGA	08.04.02-SUBGERENCIA DE PROMOCION EMPRESARIAL Y DESARROLLO RURAL	
AEI.10.03 ASISTENCIA TÉCNICA EN LA FORMALIZACIÓN DE LOS ESTABLECIMIENTOS DE MANERA OPORTUNA A LOS COMERCIANTES INFORMALES EN LA PROVINCIA (Prioridad:10)																											
COD.	INDICADOR	PARAMETRO DE MEDICION	LINEA BASE		VALOR ACTUAL		LOGRO ESPERADO						VALOR OBTENIDO						AVANCE (%)						UE	UNIDAD ORGANICA RESPONSABLE	
			Año	Valor	Año	Valor	2019	2020	2021	2022	2023	2024	2019	2020	2021	2022	2023	2024	2019	2020	2021	2022	2023	2024			

		MEDICION	Año	Valor	Año	Valor	2019	2020	2021	2022	2023	2024	2019	2020	2021	2022	2023	2024	2019	2020	2021	2022	2023	2024		RESPONSABLE	
IND.01.AEI.10.03	Número de establecimiento comerciales formalizados en la Provincia	Número	2017	698.00	2018	713.00	1029.00	1338.00	1766.00	2331.00	ND	ND	ND	ND	ND	ND	ND	ND	ND	ND	ND	ND	ND	ND	ND	300440-MUNICIPALIDAD PROVINCIAL DE HUAMANGA	08.04.02-SUBGERENCIA DE PROMOCION EMPRESARIAL Y DESARROLLO RURAL
<b>AEI.10.04 ACCIONES DE CONTROL Y FISCALIZACIÓN DE ACTIVIDADES ECONÓMICAS OPORTUNAS EN LA PROVINCIA (Prioridad:10)</b>																											
COD.	INDICADOR	PARAMETRO DE MEDICION	LINEA BASE		VALOR ACTUAL		LOGRO ESPERADO						VALOR OBTENIDO						AVANCE (%)						UE	UNIDAD ORGANICA RESPONSABLE	
			Año	Valor	Año	Valor	2019	2020	2021	2022	2023	2024	2019	2020	2021	2022	2023	2024	2019	2020	2021	2022	2023	2024			
IND.01.AEI.10.04	Porcentaje de establecimientos fiscalizados en actividades económicas en la Provincia	Porcentaje	2017	5.00	2018	7.00	32.00	35.00	37.00	38.00	ND	ND	ND	ND	ND	ND	ND	ND	ND	ND	ND	ND	ND	ND	ND	300440-MUNICIPALIDAD PROVINCIAL DE HUAMANGA	08.04.03-SUBGERENCIA DE COMERCIO, LICENCIAS Y CONTROL SANITARIO
<b>OEI.11 INCREMENTAR LA OFERTA TURÍSTICA CON ENFOQUE CULTURAL EN LA PROVINCIA (Prioridad:11)</b>																											
COD.	INDICADOR	PARAMETRO DE MEDICION	LINEA BASE		VALOR ACTUAL		LOGRO ESPERADO						VALOR OBTENIDO						AVANCE (%)						UE	UNIDAD ORGANICA RESPONSABLE	
			Año	Valor	Año	Valor	2019	2020	2021	2022	2023	2024	2019	2020	2021	2022	2023	2024	2019	2020	2021	2022	2023	2024			
IND.01.OEI.11	Número de establecimientos formales de servicios turísticos y/o relacionados	Número	2017	15.00	2018	20.00	30.00	40.00	50.00	60.00	ND	ND	ND	ND	ND	ND	ND	ND	ND	ND	ND	ND	ND	ND	ND	300440-MUNICIPALIDAD PROVINCIAL DE HUAMANGA	08.04.01-GERENCIA DE DESARROLLO ECONÓMICO
<b>AEI.11.01 PROGRAMA DE DESARROLLO TURÍSTICO IMPLEMENTADO EN LA PROVINCIA (Prioridad:11)</b>																											
COD.	INDICADOR	PARAMETRO DE MEDICION	LINEA BASE		VALOR ACTUAL		LOGRO ESPERADO						VALOR OBTENIDO						AVANCE (%)						UE	UNIDAD ORGANICA RESPONSABLE	
			Año	Valor	Año	Valor	2019	2020	2021	2022	2023	2024	2019	2020	2021	2022	2023	2024	2019	2020	2021	2022	2023	2024			
IND.01.AEI.11.01	Porcentaje de implementación del Programa de Desarrollo Turístico de la provincia	Porcentaje	2017	ND	2018	ND	20.00	30.00	40.00	50.00	ND	ND	ND	ND	ND	ND	ND	ND	ND	ND	ND	ND	ND	ND	ND	300440-MUNICIPALIDAD PROVINCIAL DE HUAMANGA	08.04.04-SUBGERENCIA DE CULTURA, TURISMO Y ARTESANIA
<b>AEI.11.02 ASISTENCIA TÉCNICA PARA EL INCREMENTO DEL TURISMO SOSTENIBLE EN LA PROVINCIA (Prioridad:11)</b>																											
COD.	INDICADOR	PARAMETRO DE MEDICION	LINEA BASE		VALOR ACTUAL		LOGRO ESPERADO						VALOR OBTENIDO						AVANCE (%)						UE	UNIDAD ORGANICA RESPONSABLE	
			Año	Valor	Año	Valor	2019	2020	2021	2022	2023	2024	2019	2020	2021	2022	2023	2024	2019	2020	2021	2022	2023	2024			
IND.01.AEI.11.02	Número de Operadores Turísticos debidamente registrados y acreditados que reciben Asistencia Técnica en la Provincia	Número	2017	15.00	2018	20.00	30.00	40.00	50.00	60.00	ND	ND	ND	ND	ND	ND	ND	ND	ND	ND	ND	ND	ND	ND	ND	300440-MUNICIPALIDAD PROVINCIAL DE HUAMANGA	08.04.04-SUBGERENCIA DE CULTURA, TURISMO Y ARTESANIA
<b>AEI.11.03 ZONAS MONUMENTALES Y PAISAJÍSTICAS RECUPERADAS EN LA PROVINCIA (Prioridad:11)</b>																											
COD.	INDICADOR	PARAMETRO DE MEDICION	LINEA BASE		VALOR ACTUAL		LOGRO ESPERADO						VALOR OBTENIDO						AVANCE (%)						UE	UNIDAD ORGANICA RESPONSABLE	
			Año	Valor	Año	Valor	2019	2020	2021	2022	2023	2024	2019	2020	2021	2022	2023	2024	2019	2020	2021	2022	2023	2024			
IND.01.AEI.11.03	Número de Zonas Monumentales y Paisajísticas recuperadas en la Provincia	Número	2017	0.00	2018	2.00	3.00	4.00	5.00	6.00	ND	ND	ND	ND	ND	ND	ND	ND	ND	ND	ND	ND	ND	ND	ND	300440-MUNICIPALIDAD PROVINCIAL DE HUAMANGA	08.04.04-SUBGERENCIA DE CULTURA, TURISMO Y ARTESANIA
<b>OEI.12 FORTALECER LA GESTIÓN INSTITUCIONAL (Prioridad:12)</b>																											
COD.	INDICADOR	PARAMETRO DE MEDICION	LINEA BASE		VALOR ACTUAL		LOGRO ESPERADO						VALOR OBTENIDO						AVANCE (%)						UE	UNIDAD ORGANICA RESPONSABLE	
			Año	Valor	Año	Valor	2019	2020	2021	2022	2023	2024	2019	2020	2021	2022	2023	2024	2019	2020	2021	2022	2023	2024			

Porcentaje de cumplimiento anual del Plan Estratégico Institucional		Porcentaje	2017	ND	2018	ND	90.00	91.00	92.00	93.00	ND	ND	60.00	40.00	ND	ND	ND	ND	66.67	43.96	ND	ND	ND	ND	300440-MUNICIPALIDAD PROVINCIAL DE HUAMANGA	02.01-GERENCIA MUNICIPAL	
<b>AEI.12.01 CAPACIDADES FORTALECIDAS DEL PERSONAL DE LA MUNICIPALIDAD PROVINCIAL (Prioridad:12)</b>																											
COD.	INDICADOR	PARAMETRO DE MEDICION	LINEA BASE		VALOR ACTUAL		LOGRO ESPERADO						VALOR OBTENIDO						AVANCE (%)						UE	UNIDAD ORGANICA RESPONSABLE	
			Año	Valor	Año	Valor	2019	2020	2021	2022	2023	2024	2019	2020	2021	2022	2023	2024	2019	2020	2021	2022	2023	2024			
IND.01.AEI.12.01	Porcentaje de personal capacitado de la Municipalidad Provincial	Porcentaje	2017	ND	2018	60.00	60.00	65.00	70.00	87.00	ND	ND	10.00	0.00	ND	ND	ND	ND	16.67	0	ND	ND	ND	ND	300440-MUNICIPALIDAD PROVINCIAL DE HUAMANGA	07.03.04-UNIDAD DE RECURSOS HUMANOS	
<b>AEI.12.02 ESPACIOS Y MECANISMOS DE PARTICIPACIÓN CIUDADANA FORTALECIDOS EN LA MUNICIPALIDAD PROVINCIAL (Prioridad:12)</b>																											
COD.	INDICADOR	PARAMETRO DE MEDICION	LINEA BASE		VALOR ACTUAL		LOGRO ESPERADO						VALOR OBTENIDO						AVANCE (%)						UE	UNIDAD ORGANICA RESPONSABLE	
			Año	Valor	Año	Valor	2019	2020	2021	2022	2023	2024	2019	2020	2021	2022	2023	2024	2019	2020	2021	2022	2023	2024			
IND.01.AEI.12.02	Número de reuniones realizadas con participación del vecino en la Municipalidad	Número	2017	55.00	2018	40.00	55.00	60.00	65.00	65.00	ND	ND	7.00	5.00	ND	ND	ND	ND	12.73	8.33	ND	ND	ND	ND	300440-MUNICIPALIDAD PROVINCIAL DE HUAMANGA	06.02.01-OFICINA DE PLANEAMIENTO Y PRESUPUESTO	
<b>AEI.12.03 GESTIÓN POR PROCESOS IMPLEMENTADO EN LA MUNICIPALIDAD (Prioridad:12)</b>																											
COD.	INDICADOR	PARAMETRO DE MEDICION	LINEA BASE		VALOR ACTUAL		LOGRO ESPERADO						VALOR OBTENIDO						AVANCE (%)						UE	UNIDAD ORGANICA RESPONSABLE	
			Año	Valor	Año	Valor	2019	2020	2021	2022	2023	2024	2019	2020	2021	2022	2023	2024	2019	2020	2021	2022	2023	2024			
IND.01.AEI.12.03	Porcentaje de procesos implementados con enfoque de gestión por procesos en la Municipalidad	Porcentaje	2017	ND	2018	ND	15.00	16.00	16.00	17.00	ND	ND	0.00	0.00	ND	ND	ND	ND	0	0	ND	ND	ND	ND	300440-MUNICIPALIDAD PROVINCIAL DE HUAMANGA	06.02.03-UNIDAD DE ORGANIZACIÓN Y MODERNIZACIÓN	
<b>AEI.12.04 RECAUDACIÓN TRIBUTARIA OPORTUNA EN BENEFICIO DE LA MUNICIPALIDAD (Prioridad:12)</b>																											
COD.	INDICADOR	PARAMETRO DE MEDICION	LINEA BASE		VALOR ACTUAL		LOGRO ESPERADO						VALOR OBTENIDO						AVANCE (%)						UE	UNIDAD ORGANICA RESPONSABLE	
			Año	Valor	Año	Valor	2019	2020	2021	2022	2023	2024	2019	2020	2021	2022	2023	2024	2019	2020	2021	2022	2023	2024			
IND.01.AEI.12.04	Porcentaje de Tributos recaudados en la Municipalidad	Porcentaje	2017	80.00	2018	85.00	95.00	97.00	98.00	100.00	ND	ND	ND	ND	ND	ND	ND	ND	ND	ND	ND	ND	ND	ND	300440-MUNICIPALIDAD PROVINCIAL DE HUAMANGA	02.01-GERENCIA MUNICIPAL	
<b>AEI.12.05 INSTRUMENTOS DE GESTIÓN ACTUALIZADOS EN BENEFICIO DE LA ADMINISTRACIÓN MUNICIPAL (Prioridad:12)</b>																											
COD.	INDICADOR	PARAMETRO DE MEDICION	LINEA BASE		VALOR ACTUAL		LOGRO ESPERADO						VALOR OBTENIDO						AVANCE (%)						UE	UNIDAD ORGANICA RESPONSABLE	
			Año	Valor	Año	Valor	2019	2020	2021	2022	2023	2024	2019	2020	2021	2022	2023	2024	2019	2020	2021	2022	2023	2024			
IND.01.AEI.12.05	Número de Instrumentos de gestión actualizados en la Municipalidad	Número	2017	4.00	2018	4.00	5.00	5.00	5.00	5.00	ND	ND	0.00	1.00	ND	ND	ND	ND	0	20.00	ND	ND	ND	ND	300440-MUNICIPALIDAD PROVINCIAL DE HUAMANGA	06.02.03-UNIDAD DE ORGANIZACIÓN Y MODERNIZACIÓN	
<b>AEI.12.06 SERVICIO CIVIL IMPLEMENTADO EN BENEFICIO DE LA MUNICIPALIDAD (Prioridad:12)</b>																											
COD.	INDICADOR	PARAMETRO DE MEDICION	LINEA BASE		VALOR ACTUAL		LOGRO ESPERADO						VALOR OBTENIDO						AVANCE (%)						UE	UNIDAD ORGANICA RESPONSABLE	
			Año	Valor	Año	Valor	2019	2020	2021	2022	2023	2024	2019	2020	2021	2022	2023	2024	2019	2020	2021	2022	2023	2024			
IND.01.AEI.12.06	Porcentaje de Servicio Civil implementado en la Municipalidad	Porcentaje	2017	ND	2018	20.00	40.00	60.00	80.00	100.00	ND	ND	0.00	0.00	ND	ND	ND	ND	0	0	ND	ND	ND	ND	300440-MUNICIPALIDAD PROVINCIAL DE HUAMANGA	07.03.04-UNIDAD DE RECURSOS HUMANOS	
<b>AEI.12.07 ASESORAMIENTO INSTITUCIONAL OPORTUNO EN BENEFICIO DE LA MUNICIPALIDAD (Prioridad:12)</b>																											
COD.	INDICADOR	PARAMETRO	LINEA BASE	VALOR	LOGRO ESPERADO	VALOR OBTENIDO	AVANCE (%)	UE	UNIDAD																		

	DE MEDICION	ACTUAL																						ORGANICA RESPONSABLE			
		Año	Valor	Año	Valor	2019	2020	2021	2022	2023	2024	2019	2020	2021	2022	2023	2024	2019	2020	2021	2022	2023	2024				
IND.01.AEI.12.07	Porcentaje de documentos atendidos en el plazo	Porcentaje	2017	ND	2018	ND	90.00	91.00	92.00	93.00	ND	ND	ND	ND	ND	ND	ND	ND	ND	ND	ND	ND	ND	ND	ND	300440-MUNICIPALIDAD PROVINCIAL DE HUAMANGA	07.02.01-OFICINA SECRETARIA GENERAL

NOTA : El porcentaje de avance de los indicadores ha sido truncado en 100 %

(\*) : Avance porcentual no calculado debido a que el logro esperado es cero.